



ΕΝΗΜΕΡΩΤΙΚΟΣ ΟΔΗΓΟΣ ΦΡΟΥΡΑΣ ΦΕΡΩΝ

31 Μ/Κ ΤΑΞΙΑΡΧΙΑ «ΚΑΜΙΑ»
1^ο ΕΓ/ΤΜΗΜΑ ΜΕΡΙΜΝΑΣ ΠΡΟΣΩΠΙΚΟΥ

ΜΑΡΤΙΟΣ 2026



ΧΑΙΡΕΤΙΣΜΟΣ ΑΝΩΤΕΡΟΥ ΔΚΤΗ ΦΡΟΥΡΑΣ

Αγαπητέ Κύριε/ία Συνάδελφε,

Με διαταγή του ΓΕΝΙΚΟΥ ΕΠΙΤΕΛΕΙΟΥ ΣΤΡΑΤΟΥ (ΓΕΣ) μετατίθεστε σε Μονάδα της Περιοχής Ευθύνης της 31 Μ/Κ ΤΑΞΙΑΡΧΙΑΣ «ΚΑΜΙΑ».

Το προσωπικό μας αποτελεί το πολυτιμότερο «περιουσιακό» στοιχείο του Στρατού μας κι όσο κι αν και ακούγεται ως κοινότοπη η παραπάνω διαπίστωση, εμείς το αντιμετωπίζουμε ως αξίωμα.

Η Υπηρεσία βρίσκεται τόσο στο πλευρό σας όσο και της οικογένειάς σας και προς τούτο καταβάλλουμε κάθε δυνατή προσπάθεια, προκειμένου να παρέχουμε οποιαδήποτε διευκόλυνση σε θέματα μετακίνησης, προσαρμογής σας στο νέο περιβάλλον και αντιμετώπισης προβλημάτων που μπορεί να ανακύψουν κατά το διάστημα της παραμονής σας στην Περιοχή Ευθύνης της Ταξιαρχίας.

Για τον λόγο αυτό, άλλωστε, συγκροτήθηκε και λειτουργεί Γραφείο Μέριμνας Προσωπικού, στο 1ο ΕΓ της Ταξιαρχίας, με το οποίο μπορείτε να επικοινωνείτε στα τηλέφωνα 25550-84021, ΕΨΑΔ 845-4021, WIND 6936796990/*7796990 ή 6936796992/*7796992, για την παροχή κατευθύνσεων επί θεμάτων που αφορούν εξεύρεση κατοικίας, αναζήτηση σχολείου για τα τέκνα σας, και κάθε άλλης πληροφορίας που μπορεί να διευκολύνει την εγκατάσταση και την καθημερινότητά σας στη Φρουρά Φερών.

Κλείνοντας, σας καλωσορίζω στη μεγάλη οικογένεια της 31 Μ/Κ ΤΑΞΙΑΡΧΙΑ «ΚΑΜΙΑ» και εύχομαι η παραμονή σας στην περιοχή, να είναι ευχάριστη για εσάς και την οικογένεια σας.

Με εκτίμηση

Ο Διοικητής

ΤΟ ΕΜΒΛΗΜΑ ΤΗΣ 31 Μ/Κ ΤΑΞΙΑΡΧΙΑΣ «ΚΑΜΙΑ»

ΠΑΡΑΣΤΑΣΗ: Μονή Κοσμοσώτειρας Φερών, ο μονοκέφαλος αετός του Βυζαντίου, που είναι εντοιχισμένος στη μονή, κρατώντας ταινία με τη λέξη «ΒΗΡΑ» (ΦΕΡΕΣ) και τεθωρακισμένο όχημα μεταφοράς προσωπικού. Συμβολίζει τον χώρο που είναι ταγμένη να υπερασπίσει η Ταξιαρχία και τη μηχανοκίνησή της.

ΡΗΤΟ: «ΤΩΝ ΚΟΠΙΩΝΤΩΝ ΟΙ ΣΤΕΦΑΝΟΙ» (Τα στεφάνια ανήκουν σε αυτούς που κοπιάζουν).

«Ουδείς αμελών τρόπιον ίστησιν, ουδείς υπνωτών των ελύτου πολεμίων ετροπώσατο· των κοπιώντων εισίν οι στέφανοι και τα τρόπαια των υπομενώντων τα εκ των αγώνων πονήματα».

Ισαάκιου Κομνηνού (σελ. 84) «Τυπικόν Μονής Κοσμοσώτειρας Φερών». «Κανείς δεν έστησε τρόπαια με την αμέλεια, κανείς, ενώ βρισκόταν σε κατάσταση ύπνου, δεν κατατρόπωσε τον εχθρό του· τα στεφάνια ανήκουν σε αυτούς που κοπιάζουν και τα τρόπαια σε αυτούς που υπομένουν τους κόπους των αγώνων».

ΟΝΟΜΑΣΙΑ «ΚΑΜΙΑ» (ΕΛΛΗΝΟΪΤΑΛΙΚΟΣ ΠΟΛΕΜΟΣ)

Κατά τη διάρκεια του Ελληνοϊταλικού πολέμου του 1940-41, το 31 Σύνταγμα Πεζικού συμμετείχε στην Ελληνική αντιμετώπιση και έλαβε αποστολή να καταλάβει το ύψωμα «1532», το οποίο βρισκόταν επί του όρους ΚΑΜΙΑ (βορειοδυτικά της Κορυτσάς). Την 3η Δεκεμβρίου 1940 το Σύνταγμα επιτέθηκε υπό δυσμενείς καιρικές συνθήκες και έπειτα από σκληρό αγώνα κατάφερε να καταλάβει το ύψωμα, που αποτελούσε και το τελευταίο έρεισμα της τοποθεσίας. Στη μάχη του όρους ΚΑΜΙΑ συνελήφθησαν 13 αξιωματικοί και 400 οπλίτες Ιταλοί, ενώ από την ελληνική πλευρά έπεσαν μαχόμενοι ηρωικά 6 αξιωματικοί και 50 οπλίτες.

Η ΙΣΤΟΡΙΑ ΤΗΣ 31 Μ/Κ ΤΑΞΙΑΡΧΙΑΣ «ΚΑΜΙΑ»

ΠΕΡΙΟΔΟΣ 1914-1922

Το 31 Σύνταγμα Πεζικού συγκροτήθηκε στις 25 Δεκ 1914 στην Κοζάνη, υπό τη XII Μεραρχία Πεζικού. Στις 27 Ιουνίου του 1917, όταν η Ελλάδα κήρυξε τον πόλεμο στις Κεντρικές Αυτοκρατορίες, τασσόμενη στο πλευρό των δυνάμεων της Εγκάρδιας Συνεννόησης (Αντάντ), το Σύνταγμα διέθεσε προσωπικό στο Μακεδονικό Μέτωπο, ως μέρος του Α' ΣΣ.

Στις 12 Ιανουαρίου του 1920, το 31 Σύνταγμα Πεζικού ανασυγκροτήθηκε στην περιοχή της Θεσσαλονίκης, και στις 10 Φεβρουαρίου μεταφέρθηκε στη Σμύρνη για να αποτελέσει τμήμα της Μεραρχίας Κυδωνίων. Από 8 Ιουνίου έως 21 Ιουλίου 1920, το Σύνταγμα προήλασε από την περιοχή Μπορλά προς κατάληψη του Ντεμιρτζή, αποτελώντας εφεδρεία της Μεραρχίας Κυδωνίων, πλην του ΙΙ/31 Τάγματος, το οποίο διατέθηκε μέχρι τις 12 Ιουλίου στο Σώμα Στρατού Σμύρνης, με καθήκοντα φύλαξης των περιχώρων της πόλης.

Την 1η Αυγούστου 1920, έχοντας ως ορμητήριο το Ντεμιρτζή, το Σύνταγμα διενήργησε επιδρομή προς το Ασάρκιοϊ, αναγκάζοντας τον εχθρό σε υποχώρηση. Στις 15 Σεπτεμβρίου μεταφέρθηκε στη Σμύρνη και από εκεί στην ηπειρωτική χώρα, όπου ανέλαβε καθήκοντα διατήρησης της τάξης κατά τις γενικές εκλογές της 1ης Νοεμβρίου. Μετά τις εκλογές το Σύνταγμα διαλύθηκε και την 15η Νοεμβρίου 1921 το 1ο Σύνταγμα Μετόπισθεν μετονομάστηκε σε 31ο Σύνταγμα Πεζικού (Διαταγή του Υπουργείου Στρατιωτικών της 21-10-1921) και μεταφέρθηκε στο Μικρασιατικό Μέτωπο υπό τις διαταγές της ΙΙ Μεραρχίας.

Από τις 19 Νοεμβρίου 1921 έως τις 27 Μαΐου 1922 στο Σύνταγμα ανατέθηκε η εξασφάλιση του τομέα Μπουλαντάν, ο οποίος εκτεινόταν από το Φεσλίκ μέχρι τον ποταμό Αξάς Ντερέ. Λίγες μέρες πριν την εκτόξευση της κύριας τουρκικής επίθεσης κατά του Ελληνικού Στρατού, ο Κεμάλ Απατούρκ διέταξε την εκτόξευση παραπλανητικής ενέργειας στον τομέα του Μπουλαντάν. Στη συνέχεια, στις 6 Αυγούστου 1922, η κύρια επίθεση εκδηλώθηκε κατά του υποτομέα Οράντζας, ο οποίος αποτελούσε και το νοτιοδυτικό τμήμα του τομέα Μπουλαντάν.

Στις 7 Αυγούστου 1922, το 31 Σύνταγμα Πεζικού ενισχυμένο και από άλλες δυνάμεις της ΙΙ ΜΠ αντιμετώπιζε και ανακατέλαβε όλα σχεδόν τα εδάφη που είχαν απωλεσθεί κατά την κύρια τουρκική επίθεση, αποκαθιστώντας τη γραμμή του μετώπου στην αρχική της κατάσταση.

Στις 14 Αυγούστου 1922 εκτοξεύθηκε η κύρια τουρκική επίθεση κατά της Στρατιάς Μικράς Ασίας, με την τελευταία να συμπύσσεται έπειτα από σκληρό αγώνα. Την 1η Σεπτεμβρίου 1922, η ΙΙ Μεραρχία επιβίβαστηκε σε πλοία και μεταφέρθηκε στη Μυτιλήνη, όπου και διαλύθηκε.

ΠΕΡΙΟΔΟΣ 1940

Από 28 Οκτωβρίου 1940, το 31 Σύνταγμα Πεζικού επανασυστήθηκε υπό την XVII Μεραρχία στη Θεσσαλονίκη.

Από 3 έως 9 Δεκεμβρίου 1940 το Σύνταγμα έλαβε μέρος στις επιθετικές επιχειρήσεις στο Πόγραδετς – Καμίλ, στο πλαίσιο των οποίων εξελίχθηκαν τα γεγονότα επί του όρους ΚΑΜΙΑ που αναφέρθηκαν προηγουμένως.

Από 5 Φεβρουαρίου έως 10 Απριλίου 1941 μετακινήθηκε στην περιοχή Μπαλί-Ψάρι (Τρεμπεσίνα) με αποστολή εφεδρείας.

Στις 14 Απριλίου 1941 αποχώρησε από την Αλβανία και στις 12 Μαΐου 1941 αφήχθη στην Αθήνα όπου και διαλύθηκε.

Τον Απρίλιο του 1946 ανασυγκροτήθηκε ως Ταξιαρχία υπό τη XI ΜΠ.

Το 1954 διαλύθηκε στην περιοχή Νιγρίτας (Σερρών).

Το 1961 επανασυγκροτήθηκε στην Αλεξανδρούπολη υπό την 31 ΣΔΙ.

Στις 28 Ιουλίου 1961 μεταστάθμευσε στο Διδυμότειχο.

Στις 14 Νοεμβρίου μεταστάθμευσε στην Ορεστιάδα.

Τον Ιούλιο του 1977 μεταστάθμευσε στις Φέρες, υπό τη XII ΜΠ.

ΝΕΟΤΕΡΗ ΠΕΡΙΟΔΟΣ

Την 1η Δεκεμβρίου 1995 αναδιοργανώθηκε και μετονομάστηκε σε 31 Μ/Κ ΤΑΞ, υπό την XII Μ/Κ ΜΠ.

Την 30η Αυγούστου 2000 μετονομάστηκε σε 31 Μ/Κ ΤΑΞ «ΚΑΜΙΑ» και στις 12 Ιουνίου 2001 μετεγκαταστάθηκε στο Στρατόπεδο «Υπλγού (ΠΒ) ΝΙΚΟΛΑΟΥ ΒΟΓΙΑΤΖΗ», νοτιοανατολικά του χωριού Καβησός, όπου βρίσκεται μέχρι σήμερα.

Η 31 Μ/Κ ΤΑΞ «ΚΑΜΙΑ», με τις Μονάδες – Ανεξ. Υπομονάδες που διαθέτει, με κύρια χαρακτηριστικά την μεγάλη ισχύ πυρός, την ταχυκινήσια, τον ισχυρό οπλισμό, τη μεγάλη ευκαμψία, την ενισχυμένη θωράκιση και τη δυνατότητα να μάχεται κάτω από οποιοσδήποτε συνθήκες, είναι σε θέση να εξασφαλίσει την άμυνα της χώρας και να υπερασπιστεί την εθνική ανεξαρτησία και την εδαφική ακεραιότητα στην Περιοχή Ευθύνης της.

Η θέση της Ταξιαρχίας, σε συνδυασμό με τον υψηλό βαθμό αστάθειας στην ευρύτερη περιοχή μας, αλλά και την προσθήκη άλλων κινδύνων, καθιστούν τον ρόλο και την αποστολή της πρωταρχικής σπουδαιότητας και σημασίας.

Η άριστη εκπαίδευση, η διαρκής βελτίωση και ο εκσυγχρονισμός του οπλισμού, η προετοιμασία του προσωπικού, η υψηλή ετοιμότητα και η ενδυνάμωση των κανόνων της στρατιωτικής πειθαρχίας, προσδίδουν στην Ταξιαρχία αξιόπιστη αποτρεπτική ισχύ που λειτουργεί αποτελεσματικά προς κάθε επιβουλή κατά της Πατρίδας μας.

Πέρα από την παροχή ασφάλειας στον τοπικό πληθυσμό, μεγάλη είναι η προσφορά κοινωφελούς έργου της Ταξιαρχίας προς τους κατοίκους της περιοχής, κυρίως στον τομέα της υγειονομικής περίθαλψης, στην κατασκευή-συντήρηση αντιπλημμυρικών και λοιπών έργων υποδομής, στην ψυχαγωγία αλλά και σε άλλους τομείς, καθιστώντας με τον τρόπο αυτό την παρουσία της στην περιοχή ως σημείο αναφοράς του τόπου.



ΙΣΤΟΡΙΚΑ ΣΤΟΙΧΕΙΑ ΠΕΡΙΟΧΗΣ ΦΕΡΩΝ

Στο νοτιοανατολικό άκρο του ποταμού Έβρου και σε μικρή απόσταση από τον ομώνυμο ποταμό και το Δέλτα του, δεσπόζει η σημερινή πόλη των Φερών. Έχει πραγματικό πληθυσμό 5.457 κατοίκους. Οι Φέρες βρίσκονται σε απόσταση 28 χιλιομέτρων βορειοανατολικά της Αλεξανδρούπολης και 6 χιλιομέτρων δυτικά του ποταμού Έβρου.

Η πόλη ιδρύθηκε γύρω από την οχυρωμένη μονή της Παναγίας της Κοσμοσώτειρας, την οποία ίδρυσε ο σεβαστοκράτωρ Ισαάκιος Κομνηνός και στην οποία έχει ταφεί και ο ίδιος (περί το 1152). Την περίοδο αυτή η περιοχή ονομαζόταν Βήρος, που σημαίνει τόπος κοντά σε βάλτους ή νερά. Η πόλη που δημιουργήθηκε γύρω από τη μονή πήρε το όνομα Βήρα. Μετά την κατάληψη της Κωνσταντινούπολης από τους Σταυροφόρους το 1204, η Βήρα παραχωρείται ως φέουδο στον Γοδεφρείδο Βιλλεαρδουίνο. Την εποχή που αυτοκράτορας του Βυζαντίου αναλαμβάνει ο Ιωάννης Καντακουζηνός το 1341, οι κάτοικοι της πόλης επαναστατούν εναντίον του, με τον Καντακουζηνό να πολιορκεί την πόλη. Κατά τον Τούρκο περιηγητή Εβλιγιά Τσελεμπί, λίγο αργότερα, η πόλη καταλήφθηκε από τους Οθωμανούς, από τον γιο του Σουλτάνου Ορχάν, Σουλεϊμάν. Αυτός γκρέμισε τα τείχη και μετέτρεψε το καθολικό της μονής σε τζαμί. Αντίθετα, ο ιστορικός και γεωγράφος Χατζή Κάλφα αναφέρει πως η πόλη κατακτήθηκε από τους Οθωμανούς από τον στρατηγό Λαλά Σαχίν Πασά, δώδεκα περίπου χρόνια μετά την πτώση της Αδριανούπολης. Η πόλη αναφέρεται συχνά ως Φέρα ή Φερετζίκ, ενώ τον 15ο αιώνα αναφέρεται και ως Φέραι. Η πόλη επανήλθε οριστικά στο Ελληνικό κράτος το 1919 μαζί με όλη την υπόλοιπη Δυτική Θράκη. Μετά τη Συνθήκη της Λωζάννης το 1923 και την ανταλλαγή των πληθυσμών, στις Φέρες κατοίκησαν πολλοί πρόσφυγες από τη Μικρά Ασία.

Κατά τον 2ο Παγκόσμιο Πόλεμο και μετά την εισβολή των Γερμανών στην Ελλάδα ο νομός Έβρου βρίσκεται υπό διπλή κατοχή. Ο δυτικός νομός Έβρου περιέρχεται στα χέρια των Βουλγάρων, ενώ ο ανατολικός νομός Έβρου παραμένει στα χέρια των Γερμανών κατακτητών. Οι Φέρες παρέμειναν υπό γερμανική κατοχή μέχρι την 3η Σεπτεμβρίου 1944. Σύμφωνα με μια άλλη πηγή οι Φέρες απελευθερώθηκαν ήδη από τον Αύγουστο του 1944 έπειτα από παλλαϊκή εξέγερση και ήταν η πρώτη πόλη της Δυτικής Θράκης που απελευθερώθηκε από τους Γερμανούς.

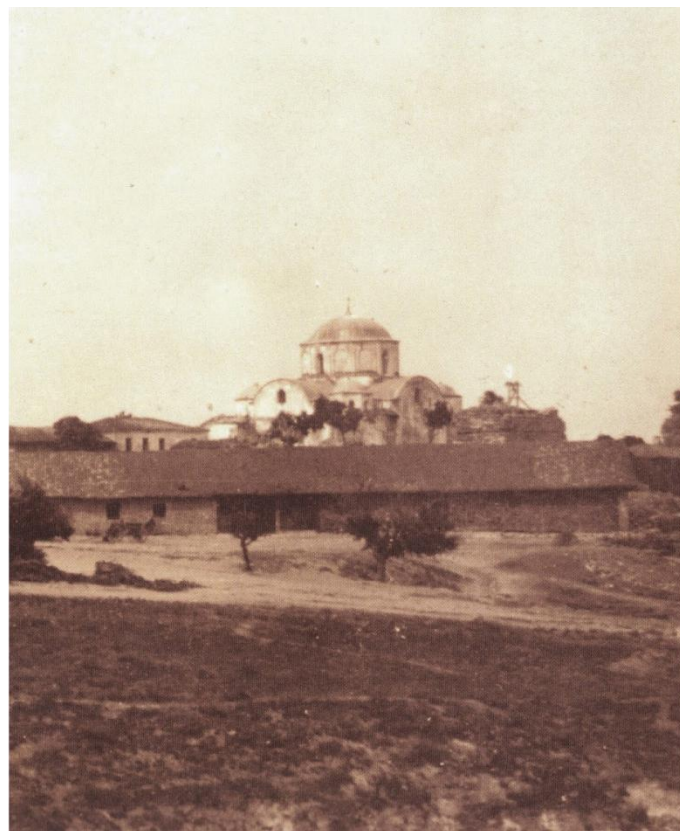

Η Αρχαία Εγνατία Οδός

Ένας από τους μεγαλύτερους και σημαντικότερους στρατιωτικούς και εμπορικούς δρόμους της αρχαιότητας ήταν η Εγνατία Οδός, που κατασκευάστηκε μεταξύ 146 και 120 π.Χ. από τον ανθύπατο της Μακεδονίας Γνάιο Εγνάτιο και συνέδεε τη Ρώμη με τις κατακτήσεις της στην Ανατολή.

Στον Δήμο Αλεξανδρούπολης εντοπίστηκαν τα περισσότερα σωζόμενα τμήματά της. Το μεγαλύτερο από αυτά είναι ορεινό και βρίσκεται στα όρια των Νομών Ροδόπης - Έβρου, στην περιοχή Κόμαρος, βορειοανατολικά του αρχαιολογικού χώρου της Ζώνης, όπου μπορεί κανείς να βαδίσει πάνω στο αρχαίο οδόστρωμα, ακολουθώντας τις πινακίδες κατεύθυνσης που έχουν τοποθετηθεί από την Εφορεία Αρχαιοτήτων Έβρου. Επίσης, τρία καλοδιατηρημένα πεδινά τμήματα της Οδού βρίσκονται σε επαφή σχεδόν με την παλιά εθνική οδό, 3-4 χλμ. ανατολικά της Αλεξανδρούπολης και της Τραϊανούπολης, με κατεύθυνση το Μαΐστρο και τον Απαλό 2 χλμ. περίπου πριν τον αρχαίο Δορίσκο. Σε όλα υπάρχουν ενημερωτικές πινακίδες.



Ο Αρχαίος Δορίσκος

Πρόκειται για τα ερείπια μιας πλούσιας πολιτείας, του Δορίσκου, με ένα μεγάλο πανίσχυρο τείχος, με δικό της νόμισμα και με σημαντική οικονομική και πολιτιστική ανάπτυξη, όπως αποδεικνύεται από τα νομίσματα της Αίνου, της Σαμοθράκης, της Μαρώνειας, του Φιλίππου, του Αλεξάνδρου και του Λυσίμαχου που βρέθηκαν κατά τις ανασκαφές. Τον ίδρυσαν και πρωτοκατοίκησαν οι Αρχαίοι Θράκες και τον κατέκτησαν οι Πέρσες, οι Αθηναίοι, οι Μακεδόνες. Φιλοξένησε τους Πέρσες βασιλιάδες Δαρείο και Ξέρξη, αλλά και τον Φίλιππο Β' και τον Μέγα Αλέξανδρο.

Σήμερα στο ύψωμα του Δορίσκου υπάρχουν κατάλοιπα από το αρχαίο τείχος, καθώς και τύμβοι, συλημένοι τάφοι, ενώ συχνά ανακαλύπτονται όστρακα αγγείων και αρχαία νομίσματα. Ανάμεσα σε αυτά και το χάλκινο νόμισμα με το οκτάκτινο αστέρι της Βεργίνας.



Τα Ρωμαϊκά Λουτρά Τραϊανούπολης

Τα ερείπια μιας σημαντικής ρωμαϊκής πόλης, της Τραϊανούπολης, βρίσκονται 14 χλμ. ανατολικά της Αλεξανδρούπολης και νότια της κοινότητας Λουτρού. Ιδρύθηκε από τον αυτοκράτορα Μάρκο Ούλπιο Τραϊανό (98-117 μ.Χ.) πάνω στον άξονα της περιφημης Εγνατίας Οδού, υπολείμματα της οποίας μπορεί ο επισκέπτης να δει δεξιά του δρόμου Λουτρού - Μοναστηρακίου. Η πόλη στη συνέχεια αποτέλεσε το νέο αστικό κέντρο της Σαμοθρακικής Περαίας. Το πιο αξιόλογο οικοδόμημα είναι η Χάνα, ένα κτίριο του 4ου αιώνα μΧ, που χρησιμοποιήθηκε ως ξενώνας. Πίσω από την Χάνα βρίσκονται λουτρώνας από την εποχή της Τουρκοκρατίας (16ος αι.). Ακόμη σώζονται ερείπια εκκλησίας και στον λόφο του Αγίου Γεωργίου, πιθανή ακρόπολη του ρωμαϊκού οικισμού, καθώς και ερείπια του μουσουλμανικού τεκέ του Ισικλάρ που περιγράφηκε το 1668 από τον Τούρκο περιηγητή Εβλιγιά Τσελεμπί.

Πιθανώς η θέση επιλέχθηκε λόγω των ιαματικών πηγών της. Οι περιφημες πηγές της Τραϊανούπολης που έχουν φιλοξενήσει Αυτοκράτορες και Σουλτάνους λειτουργούν μέχρι σήμερα με αναγνωρισμένες ιαματικές πηγές. Τα θεραπευτικά νερά της περιοχής είναι γνωστά επειδή είναι πλούσια σε υδροχλωριούχα και θερμομεταλλικά στοιχεία, τα οποία ενδείκνυνται για τη θεραπεία ρευματισμών, δισκοπάθειας, αλλά και παθήσεων του ήπατος και των νεφρών. Στην περιοχή υπάρχουν τουριστικές υποδομές φιλοξενίας, για όλους όσους επιθυμούν να τα επισκεφθούν, είτε για λόγους υγείας είτε για λόγους χαλάρωσης και αναψυχής.

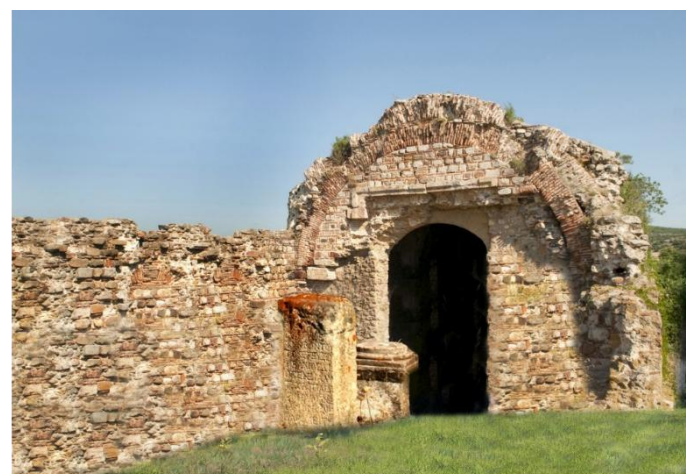

ΟΙ ΦΕΡΕΣ ΣΗΜΕΡΑ

Το Δημοτικό Διαμέρισμα Φερών ιδρύθηκε το 1987 για να συμβάλει στην αναδιάρθρωση της αυτοδιοίκησης στη χώρα μας και να δημιουργήσει τις προϋποθέσεις για μια σύγχρονη απάντηση στα προβλήματα και τις απαιτήσεις της Ελληνικής υπαίθρου.

Η πόλη των Φερών εξελίσσεται συνεχώς ως διοικητικό, πολιτιστικό και οικονομικό κέντρο μιας ευρύτερης γεωοικονομικής ενότητας, η οποία είναι έδρα αρκετών Δημόσιων Υπηρεσιών και Τραπεζών.

Η γεωργία αποτελεί την κινητήριο δύναμη της τοπικής οικονομίας. Η πόλη παράλληλα προσπαθεί να αναπτυχθεί και σε άλλους παραγωγικούς κλάδους, ώστε να αποκτήσει μια πιο διαφοροποιημένη και ολοκληρωμένη οικονομική βάση.

Ο οικοτουρισμός, με πόλο τον υγροβιότοπο του Δέλτα του Έβρου, και η αξιοποίηση της πολιτιστικής κληρονομιάς, αποτελούν σημαντικούς άξονες για την αναβάθμιση της περιοχής με κέντρο τον άνθρωπο, τη φύση και τον πολιτισμό.

Ως αγροτικός οικισμός, οι Φέρες έχουν όλα τα χαρακτηριστικά μιας αγροτοκοινωνίας που την χαρακτηρίζουν η εγκαρδιότητα, η ευγένεια, η φιλοξενία των ανθρώπων της και η εμμονή στην παράδοση και τις αξίες της.

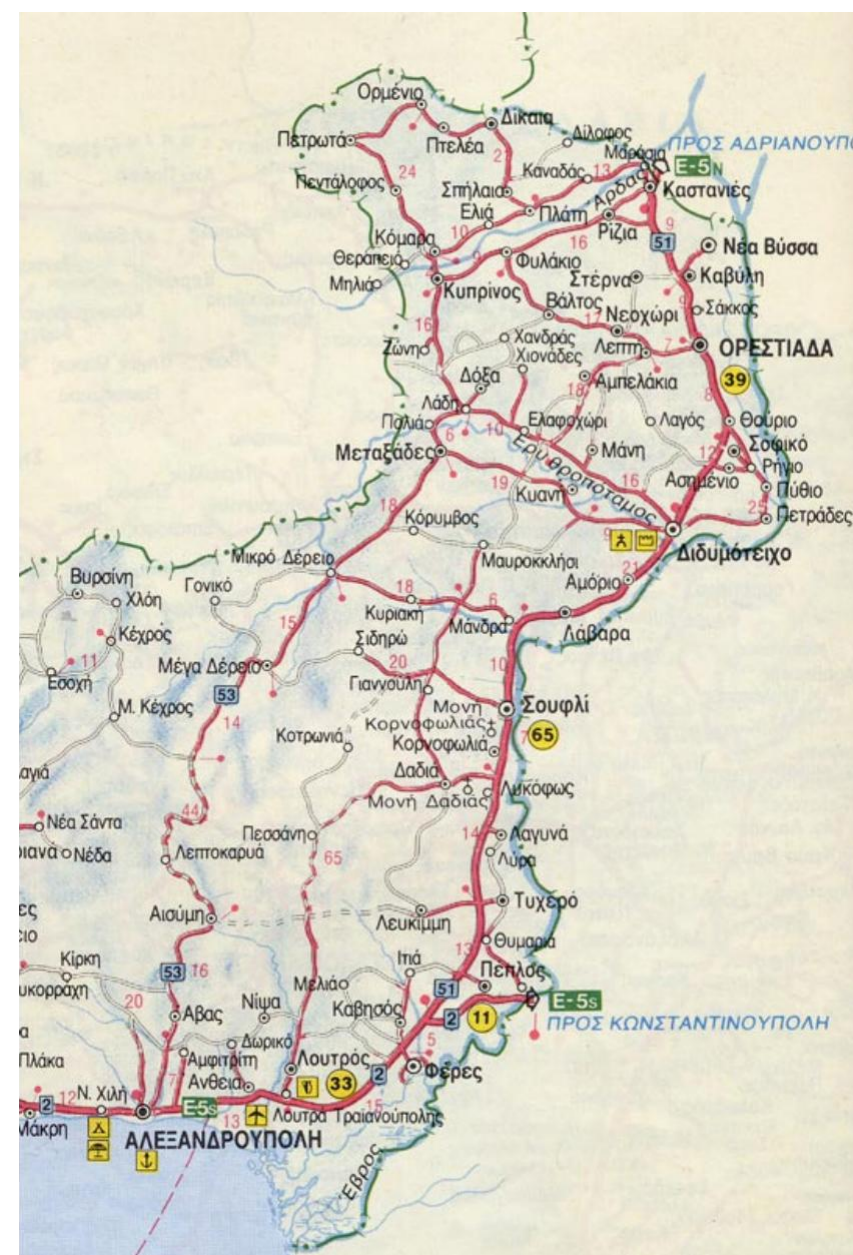

ΓΕΝΙΚΑ ΣΤΟΙΧΕΙΑ ΓΙΑ ΤΟΝ ΝΟΜΟ ΕΒΡΟΥ

— ΔΗΜΟΤΙΚΗΣ ΕΝΟΤΗΤΑΣ ΦΕΡΩΝ

Ο Νομός Έβρου πήρε την ονομασία του από τον ομώνυμο ποταμό. Σύμφωνα με τη μυθολογία η αρχική ονομασία του ποταμού ήταν Ρόμβος. Μετονομάστηκε σε Έβρο, από τον Έβρο, γιο του Κάσσανδρου, βασιλιά της Θράκης, ο οποίος σύμφωνα με τον ιστορικό Τιμόθεο έπεσε και πνίγηκε στον ποταμό.

Ο Νομός Έβρου αποτελείται από τους Δήμους Αλεξανδρούπολης, Ορεστιάδας, Διδυμοτείχου, Σουφλίου και Σαμοθράκης. Ο Δήμος Αλεξανδρούπολης αποτελείται από τις δημοτικές ενότητες Αλεξανδρούπολης, Τραϊανούπολης και Φερών.

Ο πρώην δήμος και νυν δημοτική ενότητα Φερών έχει (πραγματικό) πληθυσμό 8.551 κατοίκους και καταλαμβάνει έκταση 411.160 στρεμμάτων. Ο πρώην δήμος είχε συσταθεί το 1987 με έδρα τις Φέρες, με την εθελοντική συνένωση των κοινοτήτων Φερών, Δορίσκου, Καβησού, Πυλαίας και Αρδανίου. Με τον νόμο 2539/1997 προστέθηκαν και οι κοινότητες Πέπλου και Τριφυλλίου. Κύρια απασχόληση των κατοίκων της περιοχής είναι η γεωργία. Στα μέσα Σεπτεμβρίου κάθε χρόνου μάλιστα διοργανώνεται αγροτική έκθεση.



ΠΟΛΙΤΙΣΤΙΚΑ ΓΕΓΟΝΟΤΑ

ΤΟΠΙΚΕΣ ΓΙΟΡΤΕΣ

Το Πανθρακικό Προσκύνημα

Το Παγκόσμιο Ίδρυμα Θρακών διοργανώνει κάθε χρόνο στις 15 Αυγούστου στις Φέρες, το Ετήσιο Πανθρακικό Προσκύνημα της Υπεραγίας Θεοτόκου ως προστάτιδας της Θράκης, στο οποίο προσκαλεί τα μέλη του Ιδρύματος, τα μέλη του συνεδρίου Θρακών, τους εκπροσώπους των αρχών, όλους τους Θρακιώτες ώστε να συνεορτάσουν την μεγάλη πανήγυρη του θρακικού ελληνισμού. Η Γιορτή του Δεκαπενταύγουστου στην Ιερά μονή της Παναγίας της Κοσμοσώτειρας στις Φέρες αποτελεί το ετήσιο προσκύνημα των απανταχού Θρακιωτών.

Τα Βήθεια

Η διοργάνωση που έχει πλέον μετατραπεί σε θεσμό περιλαμβάνει πλήθος πολιτιστικών εκδηλώσεων, παραδοσιακές βραδιές και θεατρικές και μουσικές παραστάσεις. Οι εκδηλώσεις λαμβάνουν χώρα κάθε Ιούλιο και Αύγουστο στις Φέρες αλλά και σε κοντινούς οικισμούς όπως οι Κήποι, το Μοναστηράκι, το Αρδάνιο, ο Πέπλος, η Βρυσούλα, το Τριφύλλι, ο Πόρος και η Γεμιστή.

Η Πανέβρια Αγροτική Έκθεση

Η δημοτική ενότητα Φερών σε συνεργασία με την Περιφέρεια Αν. Μακεδονίας και Θράκης και άλλους τοπικούς φορείς, διοργανώνει από το 1996 την Πανέβρια Αγροτική Έκθεση Φερών, στα μέσα Σεπτεμβρίου κάθε έτους. Στόχος της έκθεσης είναι η προώθηση των τοπικών προϊόντων, η προβολή των αγροτικών επιχειρήσεων, η ανάδειξη των περιφερειακών αγροτικών συνεταιρισμών, καθώς και η ανάπτυξη του αγροτουρισμού.

Πληροφορίες στο τηλέφωνο: 25553 – 50086.

Το Καρναβάλι

Σημαντικό πολιτισμικό γεγονός της Θράκης αποτελούν οι εκδηλώσεις του καρναβαλιού που διοργανώνουν την Καθαρά Δευτέρα το Δημοτικό Διαμέρισμα Φερών σε συνεργασία με τον Καρναβαλικό σύλλογο Φερών και τη συμμετοχή των πολιτών.

Χιλιάδες επισκέπτες έχουν κάθε χρόνο την ευκαιρία να απολαύσουν μοναδικές και πρωτότυπες εκδηλώσεις αυθεντικής και παραδοσιακής μορφής και περιεχομένου. Οι Απόκριες στις Φέρες κομίζουν το καρναβαλικό έθιμα παρελθόντων ετών σε όλους τους πολίτες.

Βήθεια 2019 ΔΗΜΟΣ ΑΛΕΞΑΝΔΡΟΥΠΟΛΗΣ - ΔΗΜΟΤΙΚΗ ΕΝΟΤΗΤΑ ΦΕΡΩΝ

ΠΟΛΙΤΙΣΤΙΚΕΣ ΕΚΔΗΛΩΣΕΙΣ

Φεστιβάλ «ΣΠΗΡΙΑ» Πέπλος 3-4/08/2019 από τον ΠΟΛ. ΣΥΛ. & ΣΥΛ. ΓΥΝΑΙΚΩΝ & Α.Σ. ΠΕΠΛΟΥ

Πέπλος - Σάββατο 03.08.2019 - ώρα: 21:00
Αγία Βραδιά με την ομιλία του Μητροπολίτη Παναγιώτη. Χορεύουν λαϊκά τραγούδια των Πολ. Συλ. Πέπλου, Απολλοίου, Ιακωβίου.

Πέπλος - Κυριακή 04.08.2019 - ώρα: 21:00
Αντάμωμα Πέπλου με παραδοσιακή βραδιά με τον αρχηγό Ζαζάρια, κλαρίνο Παναγιώτη και γκιτάρα Ιντζούδη. Χορεύουν τα λαϊκά τραγούδια Πέπλου, Ιακωβίου, Πολ. Συλ. Θρακών Καρναβάνης.

Πέπλος - Δευτέρα 05.08.2019 - ώρα: 21:00
Λαϊκές Πενές στους ρυθμούς του μουσικού και διάφορες εκκλησίες.

Πέπλος - Τρίτη 06.08.2019 - ώρα: 20:00
Διαγωνισμός Θρακικών Πίτες & Βρασιλική παράσταση - κωμωδία στο θέατρο Πέπλου Πόρος - Σάββατο 10.08.2019 - ώρα: 21:00

Αντάμωμα στον Πόρο στο Σκακίριο του Πόρου από το Λαογραφικό Πολ. Συλ. Πόρου

Καθισός - Σάββατο 10.08.2019 - ώρα: 21:00
Αντάμωμα στη Καθισό από το Λαογραφικό Πολ. Συλ. Καθισού

Μοναστηράκι - Τετάρτη 14.08.2019 - ώρα: 21:00
Αντάμωμα στο Μοναστηράκι από το Συλ. Τριφυλίων Μοναστηραίου

Τετάρτη 14.08.2019 - ώρα: 20:00 | ΠΑΝΘΡΑΚΙΚΟ ΠΡΟΣΚΥΝΗΜΑ
Μέγας Αρχιερατικός Εσπερινός & Λιτάνευση της Εικόνας της Παναγίας Κοσμοσώτειρας

Πέμπτη 15.08.2019 - ώρα: 07:00-10:15 | ΠΑΝΘΡΑΚΙΚΟ ΠΡΟΣΚΥΝΗΜΑ
Αρχιερατική Θεία Λειτουργία & Παράθεση Δέξωσης στην Παναγία Κοσμοσώτειρα

Παρασκευή 16.08.2019 - ώρα: 21:00
«87 Πόλεμος Φεγγαρί» στην Παναγία Κοσμοσώτειρα. Ξανάλια με λαογραφικές ποιήσεις, Κάλιας Κωνσταντίνος και οι φίλοι του «Τα Λαϊκά των ποταμών»

Γεμιστή - Σάββατο 17.08.2019 - ώρα: 21:00
Αντάμωμα στη Γεμιστή στο Σκακίριο Γεμιστής από τον Εθνικό Συλ. Γεμιστής

Βρυσούλα - Σάββατο 24.08.2019 - ώρα: 21:00
Αντάμωμα στη Βρυσούλα στην πλατεία Βρυσούλας από τον Αρχηγό Επιγραφικό Συλ. Βρυσούλας

ΑΞΙΟΛΟΓΑ ΣΗΜΕΙΑ ΤΗΣ ΠΕΡΙΟΧΗΣ



Ιερά Μονή της Παναγίας της Κοσμοσώτειρας

Η Ιερά Μονή της Παναγίας της Κοσμοσώτειρας είναι βυζαντινό μοναστήρι που ιδρύθηκε από τον σεβαστοκράτορα Ισαάκιο Κομνηνό, πιθανότατα κατά το 1152 μ.Χ.. Θεωρείται το καλύτερο δείγμα της υψηλής τέχνης του 12ου αιώνα της Σχολής της Κωνσταντινούπολης στον ελλαδικό χώρο και αποτελεί το προσκυνηματικό κέντρο των απανταχού Θρακιωτών.

Η ιστορία συνδέει τη Μονή της Παναγίας της Κοσμοσώτειρας με την ίδρυση και εξέλιξη της Βυζαντινής Βήρας, δηλαδή των Φερών. Η Μονή λειτουργούσε ως μοναστηριακό συγκρότημα περίπου μέχρι τα μέσα του 14ου αιώνα. Εικάζεται ότι είναι και το μέρος όπου ετάφη ο Βυζαντινός πρίγκιπας Ισαάκιος Κομνηνός, γιος του Αλέξιου Α', που την ίδρυσε και συνέθεσε και το τυπικό της. Κατά την Οθωμανική περίοδο γκρεμίστηκαν τα τείχη και τα περισσότερα κτίσματα της Μονής και η ίδια μετατράπηκε σε οθωμανικό τέμενος.

Λειτουργήσε ως τζαμί μέχρι το 1920. Δέκα χρόνια αργότερα ξεκίνησαν οι πρώτες εργασίες αποκατάστασης, ενώ στις επόμενες δεκαετίες και μέχρι σήμερα έχουν πραγματοποιηθεί εκτεταμένες επεμβάσεις συντήρησης και αναστήλωσης.

Μπορείτε να επισκεφτείτε την ιστοσελίδα της Ιεράς Μονής της Παναγίας Κοσμοσώτειρας στη διεύθυνση της Ιεράς Μητρόπολης Αλεξανδρούπολης:



Το Βυζαντινό Υδραγωγείο

Στην είσοδο της πόλης των Φερών και πάνω στον αρχαίο ποταμό Σαμία βρίσκεται ένα από τα πιο όμορφα βυζαντινά κτίσματα που ακόμα ορθώνει το ανάστημά του σε πείσμα του χρόνου. Πρόκειται για το βυζαντινό υδραγωγείο που μετέφερε νερό από μακρινή πηγή στον οικισμό της Μονής. Αποτελείται από δυο εντυπωσιακές καμάρες που δρασκελίζουν τον ποταμό και έχουν ύψος 5 μέτρα, άνοιγμα 7 μέτρα και πλάτος 1,30 μέτρα, ενώ όλο το κτίσμα ήταν από πυρόλιθο.

Το Βυζαντινό Υδραγωγείο Φερών κατασκευάστηκε περίπου το 1.200 μ.Χ. από τον Ισαάκιο Κομνηνό. Τη νύχτα το Βυζαντινό Υδραγωγείο φωτίζεται με αποτέλεσμα να δείχνει μεγαλοπρεπέστατο.

Στο βάθος της ρεματιάς, πολύ κοντά στο Βυζαντινό Υδραγωγείο Φερών μπορεί ακόμη ο επισκέπτης να δει την περίφημη «Μεγάλη Βρύση» (Κοτζά Τσεσμές), από την οποία ρέει άφθονο το χωνευτικό νερό της. Είναι ο χείμαρρος της Βρύσης, του Κοτζά όπως λέγεται, ο οποίος διασχίζει την πόλη και που αψίδωσαν οι Βυζαντινοί για να κατασκευάσουν τα υδραγωγεία που έφερναν νερό στον οικισμό.



Η Γέφυρα των Κήπων

Σε απόσταση λίγων χιλιομέτρων από την πόλη των Φερών και εντός της περιοχής ευθύνης της Ταξιαρχίας βρίσκεται η Γέφυρα των Κήπων. Πρόκειται για το σύνορο της Ελλάδας και της Τουρκίας στον ποταμό Έβρο, στη μέση περίπου του νομού του Έβρου. Ενώνει τις δύο όχθες του ποταμού, ακριβώς πριν ξεκινήσει στην ουσία το Δέλτα του Έβρου και είναι το σημαντικότερο οδικό σύνορο μεταξύ των δύο κρατών.

Στις δυο άκρες της Γέφυρας των Κήπων βρίσκονται οι συνοριακοί σταθμοί των Κήπων, από τη μεριά της Ελλάδας, και των Υψάλων από την πλευρά της Τουρκίας. Το χωριό Κήποι είναι αυτό που συναντά πρώτος ο επισκέπτης σε ελληνικό έδαφος. Καθημερινά την διασχίζουν χιλιάδες άνθρωποι, αυτοκίνητα και εμπορεύματα καθώς διακινούνται, όχι μόνο από τη μια χώρα στην άλλη αλλά και από την Ευρώπη στην Ασία.

Η Γέφυρα των Κήπων είναι μήκους 800 μέτρων και βρίσκεται δυο περίπου χιλιόμετρα νοτιότερα από τα ίχνη της παλιάς Ρωμαϊκής Γέφυρας, που ήταν η συνέχεια της αρχαίας Εγνατίας οδού.



Το Δέλτα του Έβρου

Το Δέλτα του Έβρου καλύπτει έκταση περίπου 200.000 τ.μ. στα νότια του νομού Έβρου. Πρόκειται για έναν από τους σημαντικότερους υγρότοπους της Ευρώπης και το μεγαλύτερό του μέρος είναι ενταγμένο στον κατάλογο των προστατευόμενων περιοχών της Διεθνούς Σύμβασης Ραμσάρ (1971), λόγω των σημαντικών ειδών που φιλοξενεί. Επίσης, μέρος του Δέλτα χαρακτηρίζεται ως Ζώνη Ειδικής Προστασίας και προτείνεται ως Τόπος Κοινοτικού Ενδιαφέροντος στο Δίκτυο Natura 2000 (σύμφωνα με τις Οδηγίες 79/409/ΕΟΚ και 92/43/ΕΕ). Όπως χύνεται ο ποταμός Έβρος στην θάλασσα δημιουργούνται λίμνες, λιμνοθάλασσες και νησίδες με εξαιρετικά σπάνιο μικροκλίμα και πλούσια βλάστηση, που αποτελεί κατά φύγιο σπάνιων πουλιών και ζώων. Για πολλούς αιώνες το ποτάμι κατέβαζε εκατομμύρια τόνους χύμα και άλλα φερτά υλικά, με τα υλικά αυτά γέμισε ο θαλάσσιος κόλπος δημιουργώντας νησάκια και λίμνες, με πυκνή βλάστηση καλαμιών και χορταριών.

Η πιο σημαντική συνεισφορά του Δέλτα του Έβρου στο οικοσύστημα είναι στη μετανάστευση και στο ξεχειμώνιασμα των δεκάδων ειδών πτηνών. Πουλιά που έρχονται τον χειμώνα από την Βόρεια Ευρώπη και την Ρωσία ή άλλα που σταματούν εδώ κατά τις διαδρομές τους από την Αφρική στην Ευρώπη και αντίστροφα. Φοινικόπερα, κύκνοι και χιλιάδες πάπιες, ροδοπελεκάνοι, χαλκόκοτες, χουλιανομίτες, αργυροπελεκάνοι, νανόγλαροι και η εξαιρετικά σπάνια λεππομούτα χρησιμοποιούν τον υγροβιότοπο ως στάση του μεγάλου ταξιδιού της μετανάστευσής τους προς θερμότερα κλίματα. Το εξαιρετικό κλίμα στο Δέλτα του Έβρου δημιουργεί και τις κατάλληλες συνθήκες αναπαραγωγής για τα είδη αυτά: στον Έβρο αναπαράγονται 77 συνολικά είδη ζώων, μεταξύ των οποίων, 3 είδη ερωδιού, εξαιρετικής σπανιότητας πουλιού.

Η ιστορία έχει δώσει πολλά ονόματα στο Δέλτα του Έβρου. Το Αινήσιο Δέλτα όπως είναι γνωστό κατά την Αρχαιότητα, πήρε το όνομα του από την πόλη Αίνο μια από τις αρχαιότερες Θρακικές πόλεις που αναφέρεται στην Ιλιάδα από τον Όμηρο. Πρόκειται για τη σύγχρονη πόλη Ενέζ (Enez) όπου σήμερα διατηρούνται ακόμα οι ερειπωμένες Βυζαντινές εκκλησίες καθώς και το παλιό κάστρο. Στα Βυζαντινά χρόνια το Δέλτα ήταν γνωστός κυνηγότοπος μιας και πολλοί αυτοκράτορες ερχόταν εδώ για το κυνήγι τους. Η Βήρα υπήρξε η πολιτεία του Ισαάκιου Κομνηνού, δεινού κυνηγού. Προς τα τέλη του Μεσαίωνα η Αίνο έγινε η έδρα του κάστρου των Γατελούζων, της γενοβέζικης οικογένειας που κυριάρχησε στον χώρο του βόρειου Αιγαίου κατά

την εποχή εκείνη. Κατά τη διάρκεια της Οθωμανικής κυριαρχίας το ονομάζουν Γκιαούρ Αντά, δηλαδή το νησί των Απίστων, μιας και σ' αυτό δεν πάτησε εύκολα το κατακτητικό πόδι των Τούρκων. Αναφέρεται από τον Τούρκο περιηγητή Εβλιά Τσελεμπί. Στις μέρες μας τα αρδευτικά έργα που έχουν γίνει κατά καιρούς στον ποταμό έχουν αλλάξει τη φυσιογνωμία της περιοχής. Στο βόρειο και κεντρικό τμήμα του Δέλτα του Έβρου εκτάσεις έχουν αποξηρανθεί και καλλιεργούνται συστηματικά, με τη βοήθεια αποστραγγιστικών καναλιών. Η αξία του ποταμού για την γεωργία, την αλιεία και την κτηνοτροφία είναι ανυπολόγιστη.

Η Παιδική – Εφηβική Βιβλιοθήκη

Η Παιδική Εφηβική βιβλιοθήκη Φερών δημιουργήθηκε από τον Οργανισμό Παιδικών Εφηβικών Βιβλιοθηκών σε συνεργασία με τον Δήμο Φερών. Λειτουργεί από το 1983 και επιδοτείται από το ίδρυμα Μποδοσάκη. Είναι ανοιχτή καθημερινά από 15:00 ως 20:00 (εκτός από Κυριακή και Δευτέρα). Απευθύνεται σε παιδιά από 4 έως 18 χρονών, ενώ αυτή τη στιγμή διαθέτει 6.000 τίτλους βιβλίων και είναι εφοδιασμένη με βίντεο, διαφάνειες, δίσκους και κασέτες, αφίσες με έργα ελλήνων και ξένων ζωγράφων, καθώς και με επιτραπέζια παιχνίδια.



Το Υπαίθριο Θέατρο

Το θέατρο βρίσκεται δίπλα στον ποταμό Σαμία, κάτω από το φως των άστρων. Αποτελεί πρόσφατο δημιουργήμα του Δήμου Φερών για να φιλοξενεί καλλιτεχνικές εκδηλώσεις κατά τη θερινή περίοδο.





Το Λαογραφικό και Ιστορικό Μουσείο Φερών

Αφορμή ίδρυσης και βασικός πυρήνας του Λαογραφικού και Ιστορικού Μουσείου Φερών αποτελεί η προσωπική συλλογή παραδοσιακών αντικειμένων και ιστορικού υλικού του κ. Νικολάου Γκότση.

Το Μουσείο, ένα ιδιόκτητο αναπαλαιωμένο διώροφο κτίσμα του 19ου αιώνα, περιλαμβάνει περίπου 2.000 αντικείμενα και έγγραφα από τη ζωή των κατοίκων της περιοχής του Έβρου και των προσφύγων από την Ανατολική Θράκη και τη Μικρά Ασία. Ιδιαίτερο ενδιαφέρον παρουσιάζουν τα αντικείμενα που σχετίζονται με παλιά επαγγέλματα, όπως του σιδερά, του πεταλωτή, του τσαγκάρη, οι γυναικείες ενδυμασίες από χωριά του Έβρου, τα αμέτρητα και ποικίλου είδους κουδούνια ζώων κ.α.. Η συλλογή είναι εμπλουτισμένη και με αρχειακό υλικό όπως παλιά βιβλία, φωτογραφίες, δημόσια και σχολικά έγγραφα, που αναφέρονται στη ζωή των κατοίκων της περιοχής τα παλιά χρόνια.

Διεύθυνση: Παλαιολόγου 13, Φέρες Τ.Κ.68500, Τηλ.: 2555023214.

Αγορά

Οι Φέρες διαθέτουν την απαιτούμενη, για τις ανάγκες μιας επαρχιακής κωμόπολης, αγορά, με σούπερ μάρκετ και εμπορικά καταστήματα. Παράλληλα, ο ικανοποιητικός αριθμός σε εστιατόρια, ταβέρνες, ζαχαροπλαστεία κτλ, προσφέρουν αρκετές δυνατότητες για διασκέδαση. Κάθε Δευτέρα λαμβάνει χώρα, μπροστά στο Δημαρχείο ή στο ΚΤΕΛ, υπαίθρια αγορά με πωλητές φρούτων, λαχανικών, ενδυμάτων, υποδημάτων κτλ.



ΛΕΣΧΗ ΑΞΙΩΜΑΤΙΚΩΝ ΦΡΟΥΡΑΣ ΦΕΡΩΝ (ΛΑΦΦ)

Στο Στρατόπεδο «Υπλγού (ΠΖ) ΓΕΩΡΓΙΟΥ ΚΡΑΛΛΗ», βρίσκεται η Λέσχη Αξιωματικών, με σκοπό την εξυπηρέτηση των αναγκών διατροφής και ψυχαγωγίας των Μονίμων και Εφέδρων Αξκών, Ανθυπασιστών, Μονίμων Εθελοντών Υπξκών, ΕΠΟΠ και των μελών των οικογενειών τους, καθώς και η ανάπτυξη και προαγωγή των σχέσεων μεταξύ Στρατού και κοινού.



ΣΤΡΑΤΙΩΤΙΚΑ ΟΙΚΗΜΑΤΑ ΣΤΕΛΕΧΩΝ ΦΡΟΥΡΑΣ ΦΕΡΩΝ

Η Ταξιαρχία παρέχει ευκολίες διαμονής στα στελέχη της, καθώς διαθέτει στην πόλη των Φερών 6 συγκροτήματα Στρατιωτικών Οικημάτων Αξιωματικών και Μονίμων Υπαξιωματικών (ΣΟΑ - ΣΟΜΥ), με 62 διαμερίσματα. Επιπλέον, λειτουργεί και ένα συγκρότημα στον Πέπλο (8 διαμερίσματα).

Για οποιοδήποτε θέμα σχετικό με τη στέγαση, καθώς και για την υποβολή αιτήσεων στέγασης, μπορείτε να απευθύνεστε στο 4ο ΕΓ της Ταξιαρχίας, και συγκεκριμένα στο τηλέφωνο: 25550 84104 (ΕΨΑΔ 845 4104).

Για την εξυπηρέτηση αναγκών προσωρινής στέγασης των Αξκών έχουν διαμορφωθεί τρεις (3) ξενώνες προσωρινής διαμονής (ΛΑΦΦ, ΣΟΑ Μεγάλου Αλεξάνδρου, ΣΟΑ Κουντουριώτη). Τηλέφωνο επικοινωνίας για αιτήσεις στέγασης στο τηλ.: 25550 84104 ή 84144, (ΕΨΑΔ 845 4104 ή 4144).

ΣΟΑ ΚΟΥΝΤΟΥΡΙΩΤΗ



ΣΟΑ ΣΟΜΥ

ΣΟΕΠΟΠ ΣΤΡΔΟΥ

«ΚΡΑΛΛΗ»



ΣΟΑ

Μ.ΑΛΕΞΑΝΔΡΟΥ

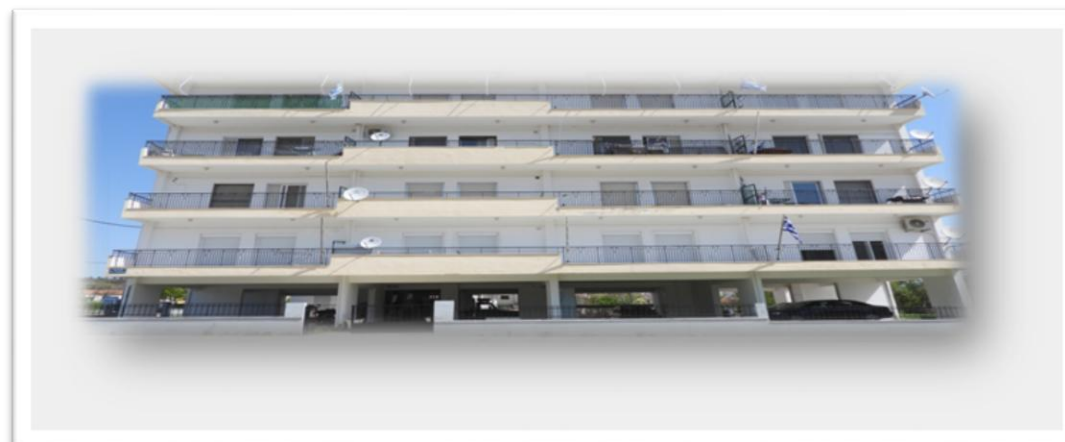

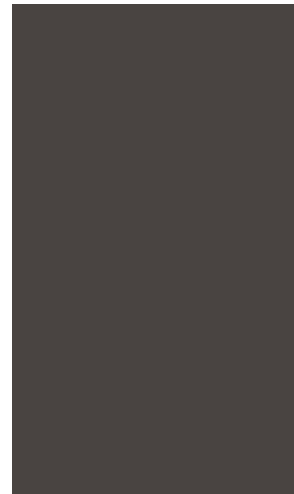

ΠΑΡΑΡΤΗΜΑ ΚΕΜΣ ΑΛΕΞ/ΠΟΛΗΣ

Στο Στρατόπεδο «Υπλγού (ΠΖ) ΓΕΩΡΓΙΟΥ ΚΡΑΛΛΗ»,
βρίσκεται παράρτημα του ΚΕΜΣ Αλεξανδρούπολης, με
σκοπό την εξυπηρέτηση των αναγκών των στελεχών
και των οικογενειών τους.

ΩΡΑΡΙΑ ΛΕΙΤΟΥΡΓΙΑΣ

ΔΕΥΤΕΡΑ (Κλειστά)
ΤΡΙΤΗ (08:00 - 14:30)
ΤΕΤΑΡΤΗ (08:00 - 14:30 18:00 - 20:30)
ΠΕΜΠΤΗ (08:00 - 14:30)
ΠΑΡΑΣΚΕΥΗ (08:00 - 14:30 18:00 - 20:30)
ΣΑΒΒΑΤΟ (08:00 - 14:30)
ΚΥΡΙΑΚΗ (Κλειστά)



ΑΘΛΗΤΙΚΟ ΚΕΝΤΡΟ

Γυμναστήριο Στρατοπέδου «Υπλγού (ΠΖ) ΝΙΚΟΛΑΟΥ ΒΟΓΙΑΤΖΗ»

ΒΡΕΦΟΝΗΠΙΑΚΟΣ ΣΤΑΘΜΟΣ

Από τον Σεπτέμβριο του 2014 λειτουργεί στο Στρατόπεδο «Υπλγού (ΠΖ) ΓΕΩΡΓΙΟΥ ΚΡΑΛΛΗ», υπό την ευθύνη της Ταξιαρχίας, Βρεφονηπιακός Σταθμός (ΒΝΣ) με δυνατότητα φιλοξενίας μέχρι 25 παιδιά (ηλικίας από 2,5 έως 4 ετών). Αιτήσεις υποβάλλονται από 01 Ιουνίου έως 10 Αυγούστου από τα ενδιαφερόμενα στελέχη, ιεραρχικά, αρχικά προς τις οργανικές τους Μονάδες Ανεξ. Υπομονάδες και από εκεί στο 1ο ΕΓ της Ταξιαρχίας.

Η οργάνωση και η λειτουργία του ΒΝΣ (δικαίωμα συμμετοχής, δικαιολογητικά κ.λπ.), καθορίζονται στην ΠαΔ 4-52/2020/ΓΕΣ/ΔΥΓ και στην αντίστοιχη διαταγή που εκδίδει η 31 Μ/Κ ΤΑΞ/1ο ΕΓ.

Τα στελέχη μπορούν να εγγράψουν τα παιδιά τους κατόπιν αιτήσεως, απευθυνόμενοι στο τηλέφωνο του ΒΝΣ: 25550 24829.



ΧΑΡΤΗΣ ΤΩΝ ΦΕΡΩΝ

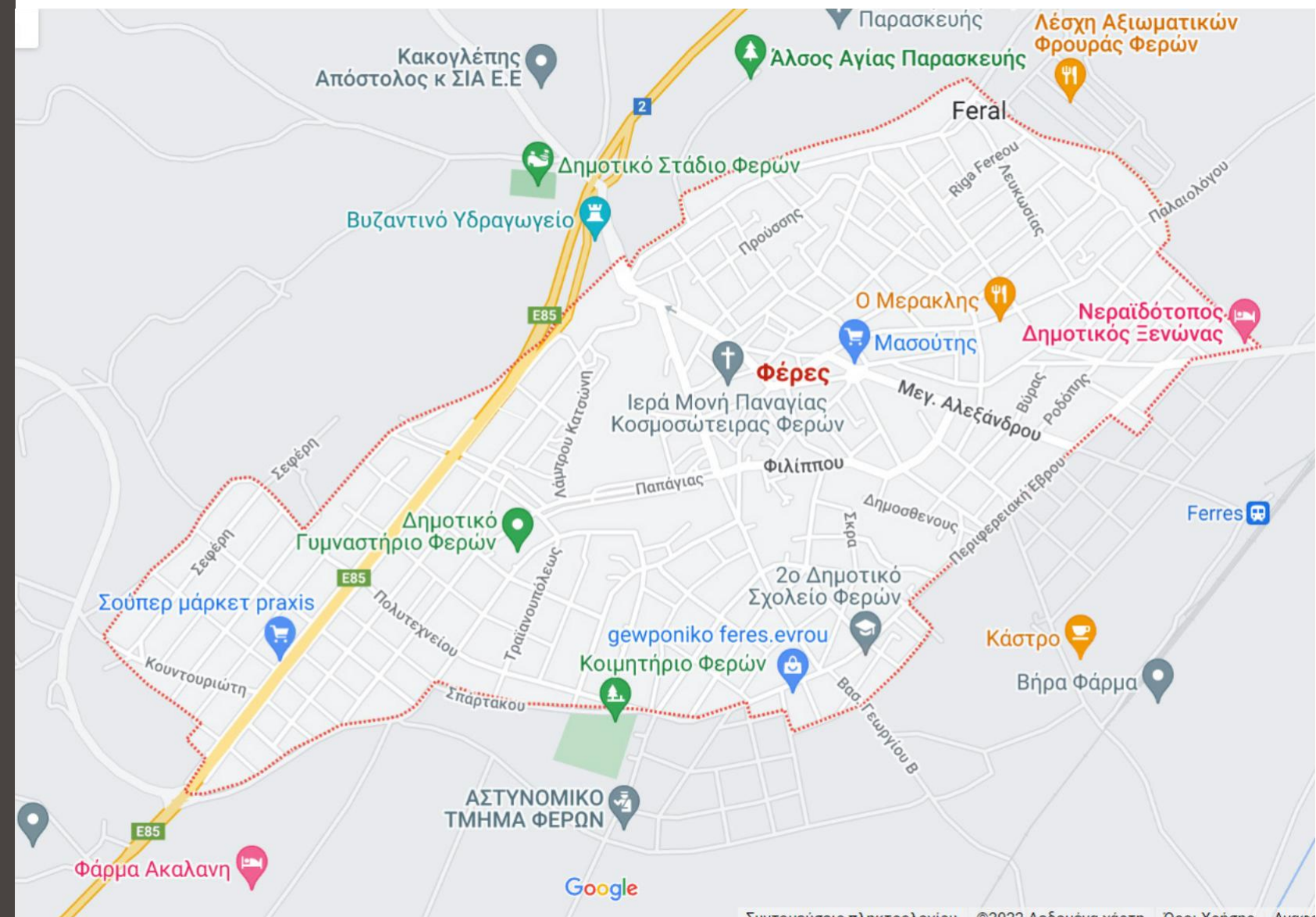

ΧΡΗΣΙΜΑ ΤΗΛΕΦΩΝΑ

Γενικά

31 Μ/Κ ΤΑΞ: Τηλ. Κέντρο: 25550 84000, ΕΨΑΔ: 845 4000, WIND:6936796990/*7796990 ή 6936796992/*7796992

ΚΕΠ Φερών: 25553 50101

ΕΛΤΑ Φερών: 25550 22345

ΟΤΕ: 25510 31586

Αστυνομικό Τμήμα Φερών: 25550 23333

Δημαρχείο Φερών: 25553 50071

Δημοτικό Τουριστικό Κέντρο Φερών: 25550 24310

Κέντρο Υγείας Φερών: 25550 22222

ΛΑΦ Φερών: 25550 84183

Δημοτικό Κλειστό Γυμναστήριο Φερών: 25550 24566

Δημοτικό Κολυμβητήριο Φερών: 25550 24860

ΚΔΑΠ Φερών: 25550 88077

Συγκοινωνίες

Αεροδρόμιο Αλεξ/πολης: 25510 89300

Λιμεναρχείο 25513 56200

ΚΤΕΛ Αλεξ/πολης:* 25510 26479

* Για το Στρατιωτικό και Πολιτικό Προσωπικό υφίσταται έκπτωση 15%.

ΚΤΕΛ Φερών: 25550 22219

Σιδηροδρομικός Σταθμός Αλεξανδρούπολης: 25510 23298

ΤΑΞΙ: 25510 22242

Τράπεζες

Τράπεζα Πειραιώς: 25550 88170

Εθνική Τράπεζα Ελλάδος: 25550 88151

Ξενοδοχεία

Hotel Anthi: 25550 24201

ΧΡΗΣΙΜΑ ΤΗΛΕΦΩΝΑ – ΣΥΝΔΕΣΜΟΙ ΕΠΙΚΟΙΝΩΝΙΑΣ

Τα Τμήματα Μέριμνας Προσωπικού της 31 Μ/Κ ΤΑΞ «ΚΑΜΙΑ» είναι στη διάθεσή σας για οποιαδήποτε πληροφορία χρειαστείτε.

Διευθυντής 1ου ΕΓ 31 Μ/Κ ΤΑΞ: 25550 84021

Επίκουρος 31 Μ/Κ ΤΑΞ: 25550 84168

Συντονιστής ΚΕΠΙΧ 31 Μ/Κ ΤΑΞ: 25550 84172



Ο Ιερός Ναός του Αγίου Αλεξάνδρου στις Φέρες



ΕΝΗΜΕΡΩΤΙΚΟΣ ΟΔΗΓΟΣ ΦΡΟΥΡΑΣ ΦΕΡΩΝ

31 Μ/Κ ΤΑΞΙΑΡΧΙΑ «ΚΑΜΙΑ»
1^ο ΕΓ/ΤΜΗΜΑ ΜΕΡΙΜΝΑΣ ΠΡΟΣΩΠΙΚΟΥ
ΜΑΡΤΙΟΣ 2026