



ΕΝΗΜΕΡΩΤΙΚΟΣ ΟΔΗΓΟΣ ΦΡΟΥΡΑΣ ΑΛΕΞΑΝΔΡΟΥΠΟΛΗΣ

ΧΙΙ Μ/Κ ΜΕΡΑΡΧΙΑ ΠΕΖΙΚΟΥ «ΕΒΡΟΥ»
1^ο ΕΓ/ΤΜΗΜΑ ΜΕΡΙΜΝΑΣ ΠΡΟΣΩΠΙΚΟΥ

ΜΑΪΟΣ 2026



ΧΑΙΡΕΤΙΣΜΟΣ ΑΝΩΤΕΡΟΥ ΔΚΤΗ ΦΡΟΥΡΑΣ

Αγαπητέ/ή Κύριε/Κυρία Συνάδελφε,

Με διαταγή του Γενικού Επιτελείου Στρατού μετατίθεστε στη φρουρά Αλεξανδρούπολης.

Η Υπηρεσία βρίσκεται τόσο στο πλευρό το δικό σας όσο και της οικογενείας σας και θα προσπαθήσει να σας βοηθήσει σε κάθε πρόβλημα που θα αντιμετωπίσετε, καθ' όλο το χρονικό διάστημα που θα υπηρετείτε στη Φρουρά Αλεξανδρούπολης.

Για το λόγο αυτό ενεργοποιήθηκαν και λειτουργούν τα Τμήματα Μέριμνας Προσωπικού, με τα οποία μπορείτε να επικοινωνήσετε στα τηλέφωνα XII Μ/Κ ΜΠ 25510-62109 (ΕΨΑΔ 846-2109) και XXIII ΤΘΤ 25510-55113 (ΕΨΑΔ 849-5113), εάν επιθυμείτε, για την παροχή στοιχείων προς εξεύρεση οικίας ή οποιασδήποτε άλλης πληροφορίας που μπορεί να σας διευκολύνει στην εγκατάστασή σας στη Φρουρά, καθώς επίσης να γνωρίσετε την ομορφιά της Αλεξανδρούπολης και να απολαύσετε τη Θρακιώτικη φιλοξενία. Η διαδρομή του υπόψη αρχείου είναι: <<www.army.gr>>

Θέματα Προσωπικού Μόνιμοι Ενημερωτικοί Οδηγοί Νεοτοποθετημένων Στελεχών XII Μ/Κ ΜΠ Φρουρά Αλεξανδρούπολης και Φωτογραφίες Νομού Έβρου» **(τα εμφανιζόμενα αρχεία έχουν την μορφή pdf)**.

Με εκτίμηση

-Ο-

Διοικητής

Τηλέφωνα Επικοινωνίας:

- * Τμήμα Μέριμνας Προσωπικού: ΕΨΑΔ: 846-2109 & ΟΤΕ: 25510 62109
- * Τμήμα ΣΟΑ - ΣΟΜΥ: ΕΨΑΔ: 2536 & ΟΤΕ: 25510 62536
- * XII Μ/Κ ΜΠ/ΚΕΠΙΚ: ΕΨΑΔ: 2911 & ΟΤΕ: 25510 62911



ΤΟ ΕΜΒΛΗΜΑ ΤΗΣ ΧΙΙ Μ/Κ ΜΠ «ΕΒΡΟΥ»

Παράσταση: Στο έμβλημα της Μεραρχίας απεικονίζονται δύο αγωνιστές πετεινοί αλληλοσυγκρούμενοι. Συμβολίζει την αποφασιστικότητα της Μεραρχίας να αγωνισθεί μέχρι τελικής πτώσεως του αντιπάλου, όπως ακριβώς πράττουν οι αγωνιστές πετεινοί.

Ρητό: «ΕΩΣ ΑΝ ΤΟΝ ΕΤΕΡΟΝ ΠΡΟΠΕΞΕΙΝ» Το ρητό είναι εμπνευσμένο από το αρχαίο κείμενο του Ιστορικού Πολύβιου το οποίο περιγράφει τη συμπεριφορά των αντιπάλων στον πόλεμο μεταξύ Ρωμαίων και Καρχηδονίων που έμοιαζε με τους μέχρις εσχάτων αγωνιζόμενους ευγενείς πετεινούς. Γιατί και εκείνοι πολλές φορές, ενώ έχουν χάσει τα φτερά τους από την αδυναμία (να καταβάλει, ο ένας τον άλλον) επιμένοντας με ψυχικό σθένος, αδιαφορούν για τις πληγές, μέχρις ότου επιπέσουν εναντίον αλλήλων και αρπάξουν ο ένας τον άλλον μέχρι να πέσει πρώτος ο ένας από αυτούς.

Επιλέχθηκε και καθιερώθηκε το 1976. Συμβολίζει δε το πείσμα και την αποφασιστικότητα της Μεραρχίας ν' αγωνισθεί μέχρι την τελική νίκη.



ΤΟ ΕΜΒΛΗΜΑ ΤΗΣ ΧΧΙΙΙ ΤΘ «3ο ΣΙ-ΔΟΥΛΑΙΟ»

Παράσταση: Στο έμβλημα της Ταξιαρχίας απεικονίζεται το άρμα, το οποίο αποτελεί το βασικό οπλικό σύστημα της ΤΘ Ταξιαρχίας και ο Κένταυρος που αποτελεί το σύμβολο της ορμητικότητας, της ταχύτητας της ισχύος και εκφράζει το δεσμό του ιππέα με το άλογό του και κατ' επέκταση του Τεθωρακισμένου μαχητή με το άρμα του.

Ρητό: «ΚΑΙΡΟΝ ΠΡΟΣΜΕΝΕ», είναι το ρητό του Περιάνδρου και σημαίνει «Περίμενε την Κατάλληλη Ευκαιρία», φράση που αντικατοπτρίζει τον επιχειρησιακό ρόλο της Ταξιαρχίας ως δύναμης ισχυρής και έτοιμης να επέμβει άμεσα στον αγώνα, στον κατάλληλο τόπο και χρόνο, προκειμένου να επιτύχει το προσδοκώμενο αποφασιστικό αποτέλεσμα.

Η ΙΣΤΟΡΙΑ ΤΗΣ ΧΙΙ ΜΕΡΑΡΧΙΑΣ ΠΕΖΙΚΟΥ «ΕΒΡΟΥ»



Απελευθέρωση της Αλεξ/πολης, 14 Μαΐου 1920

ΙΣΤΟΡΙΚΑ ΣΤΟΙΧΕΙΑ ΚΑΙ ΠΛΗΡΟΦΟΡΙΕΣ

Α΄ ΠΑΓΚΟΣΜΙΟΣ ΠΟΛΕΜΟΣ

Η ΧΙΙ Μεραρχία Πεζικού συγκροτήθηκε για πρώτη φορά με έδρα την Κοζάνη, από το Γ΄ Σώμα Στρατού, με το Β.Δ. της 23 Δεκεμβρίου 1913. Περιελάμβανε τα 31ο, 32ο και 33ο Συντάγματα Πεζικού, την ΧΙΙ Μοίρα Ορειβατικού Πυροβολικού και λοιπούς Μεραρχιακούς Σχηματισμούς. Κατά τον Α΄ Παγκόσμιο Πόλεμο δεν έλαβε μέρος σε αγώνες.





*ΥΠ/ΓΟΣ Κ. ΜΑΖΑΡΑΚΗΣ
| ΤΗΣ ΜΕΡΑΡΧΙΑΣ ΞΑΝΘΗΣ*

ΠΕΡΙΟΔΟΣ 1920

Την 23η Απριλίου 1920, η Μεραρχία είχε έδρα την Ξάνθη (Μεραρχία Ξάνθης) με Διοικητή τον Υποστράτηγο Κωνσταντίνο Μαζαράκη-Αϊνιάν. Περιλάμβανε τα 13ο, 14ο και 15ο Συντάγματα Πεζικού, τις ΧΙΙα και ΧΙΙβ Μοίρες Ορεινού Πυροβολικού, το ΧΙΙ Σύνταγμα Ορεινού Πυροβολικού, Επιλαρχία, 1η Στρατιάς Θράκης, Απόσπασμα Τηλεγραφητών, το 1ο Ορεινό Χειρουργείο, Πρόσκαιρο Νοσοκομείο και Μοίρα Συζυγαρχιών.

Το Μάιο του 1920 συμμετείχε στην απελευθέρωση της Δ. Θράκης, ενώ τον Ιούνιο του ίδιου έτους, μεταφέρθηκε στη Μικρά Ασία, όπου πήρε μέρος στις επιχειρήσεις.

Τον Ιούλιο του ίδιου έτους επανήλθε στη Θράκη και συμμετείχε με άλλες Μονάδες του Ελληνικού Στρατού στην απελευθέρωση της Ανατολικής Θράκης.

ΠΕΡΙΟΔΟΣ 1921

Την 29 Ιουλίου, μετά την κατάληψη του Αφιόν Καραχισάρ (Ακροϊόν/ Νικόπολη), προωθήθηκε στο Μπέη Κιόϊ.

Από 2 έως 10 Ιουλίου, υπαγόμενη στο Α΄ ΣΣ και μετά τη διεξαγωγή σειράς επιχειρήσεων, προωθήθηκε στην περιοχή Αλπανός.

Από 15 Ιουλίου, υπό τον Διοικητή Συνταγματάρχη Πεζικού Καλλιδόπουλο Περικλή, η Μεραρχία υπαγόμενη στα Α΄ και Β΄ ΣΣ και με την αυτή σύνθεση, έλαβε μέρος στις επιχειρήσεις προς την Άγκυρα.

ΠΕΡΙΟΔΟΣ 1922

Τον Αύγουστο του 1922 η Μεραρχία με την αυτή Διοίκηση και σύνθεση και υπαγόμενη στο Α΄ ΣΣ άρχισε την υποχώρηση.

Ύστερα από επανειλημμένες εχθρικές επιθέσεις, τμήματα της Μεραρχίας υπό τον Διοικητή της, περι-



Παλαιό κτήριο ΧΙΙ Μεραρχίας

κυκλώθηκαν και αιχμαλωτίστηκαν από τον εχθρό, ενώ άλλα κατόρθωσαν να διασωθούν.

Τελικά η Μεραρχία, αποτελούμενη από 155 Αξικούς, 2.240 οπλίτες, 1.010 κτήνη, 18 πυροβόλα και 15 πολυβόλα επιβιβάστηκε την 31 Αυγούστου στο λιμένα του Τσεσμέ και μεταφέρθηκε στη Χίο.



ΠΕΡΙΟΔΟΣ ΜΕΤΑ ΤΗΝ ΜΙΚΡΑΣΙΑΤΙΚΗ ΚΑΤΑΣΤΡΟΦΗ

Μετά την εγκατάλειψη της Μικράς Ασίας και την αναδιοργάνωση του Ελληνικού Στρατού, για τη συγκρότηση της Στρατιάς Έβρου, η Μεραρχία ανασυγκροτήθηκε με έδρα τις Φέρες (Οκτώβριος 1922) και παρέμεινε εκεί μέχρι την υπογραφή της ειρήνης.

Το 1923, βρέθηκε σε προκάλυψη στη ζώνη Διδυμοτείχου - Μαρώνειας - Έβρου ποταμού.

Μέχρι το 1930, η Μεραρχία παρέμεινε στη Θράκη, με έδρα την Κομοτηνή.

ΠΕΡΙΟΔΟΣ 1940 – 41

Η 28η Οκτωβρίου βρήκε την XII Μεραρχία στην Κομοτηνή, με Διοικητή τον Υποστράτηγο Αν. Ρουσόπουλο (28/10/40-21/12/40).

Μετά την επιστράτευση, η συγκρότηση της Μεραρχίας ήταν : 29ο, 80ο, 81ο, 82ο, 84ο, 86ο, 87ο Συντάγματα Πεζικού, XII Συνοριακός Τομέας, XII Σύνταγμα Ορεινού Πυροβολικού, XII Ομάδα Αναγνωρίσεως, ΧIIα και ΧIIβ Λόχοι Διαβιβάσεων. Το 29ο ΣΠ ενεργό, με έδρα την Κομοτηνή, διατέθηκε από την 8/2/40 στην ΧVII Μεραρχία, το νεοσυγκροτηθέν 80ο ΣΠ διατέθηκε από 8/2/41 στην Ταξιαρχία Έβρου, το 81ο ΣΠ, ενεργό, με έδρα την Αλεξανδρούπολη, διατέθηκε από 11/12/40 στην ΧVII Μεραρχία.

Την 8 Φεβρουαρίου, ο Συνοριακός Τομέας μετονομάστηκε σε 83ο ΣΠ και την 12/3/41 συγχωνεύτηκε με το 80ο ΣΠ. Τα νεοσυγκροτηθέντα 84ο, 86ο, 87ο ΣΠ, υπάχθηκαν από 8/2/41 στη Μεραρχία, ενώ από 15/1/41 το ΧII Σύνταγμα Ορειβατικού Πυροβολικού, πλν της ΧIIα Μοίρας, διατέθηκε στην ΧVII Μεραρχία.

Την 15 Δεκεμβρίου, η Μεραρχία υπάχθηκε στην Ε' Ανώτ. Στρατιωτική Διοίκηση και από 8/2/41 στο Τμήμα Στρατιάς Θράκης.

Την 6 Μαρτίου 1941, η ΧII Μεραρχία υπάχθηκε στο Τμήμα Στρατιάς Κεντρικής Μακεδονίας και μετακινήθηκε από τη Θράκη στην Κεντρική Μακεδονία.

Την 9 Μαρτίου 1941, εγκαταστάθηκε αμυντικά στο δεξιό (Νότιο) τομέα της τοποθεσίας Βερμίου.

Την 8 και 9 Μαρτίου 1941, υπάχθηκε στο Αυστραλιανό Α' ΣΣ.

Την 12 Απριλίου 1941, μετακινήθηκε από την τοποθεσία Βερμίου στην περιοχή Σιάτιστας.

Την 14 Απριλίου 1941, επανήλθε στο Τμήμα Στρατιάς Κεντρικής Μακεδονίας.

Την 15 Απριλίου, η Μεραρχία πιεζόμενη από τους Γερμανούς, συμπύχθηκε από τη στενωπό της Σιατίστης και πέρασε τον Αλιάκμονα. Τότε σημειώθηκε αθρόα διαρροή ανδρών.

Την 16 και 17 Απριλίου, τα υπολείμματα της Μεραρχίας αφίχθηκαν διαδοχικά στο Μελίσι Καλαμπάκας και Καστρίτσι Ιωαννίνων.

Την 24 Απριλίου, τα υπολείμματα της Μεραρχίας, αποτελούμενα από χίλιους περίπου άνδρες διαλύθηκαν.

ΠΕΡΙΟΔΟΣ ΜΕΤΑ ΤΟΝ Β' ΠΑΓΚΟΣΜΙΟ ΠΟΛΕΜΟ

Με την υπ' αριθ. ΑΠ Φ.030/25/25651/26-8-64 Διαταγή του ΓΕΣ, συγκροτήθηκε η ΧII Μεραρχία με μετονομασία και αναδιοργάνωση της 31ης Στρατιωτικής Διοίκησης με έδρα την Αλεξανδρούπολη και υπαγωγή υπό το Γ' ΣΣ, με την παρακάτω συγκρότηση : 29-31 ΣΠ, 534-535 ΤΠ, 285 ΕΤΠ, 31ος ΛΒΟ, 833 ΜΛΜ, 31ος ΛΥΣΠ, 481 Λόχος ΔΒ, 712 Λόχος ΜΧ, 107 ΜΠΠ, 966 Ομάδα ΕΣΑ, 832 ΜΛΜ, 378 ΟΡΧ. ΑΝΤΑΛ., 940 ΑΚΙ, και ΧII Ίλη Αναγνωρίσεως.

ΠΑΡΟΥΣΑ ΠΕΡΙΟΔΟΣ

Τον Ιούνιο του 1996, στα πλαίσια της αναδιοργάνωσης του Στρατού, ολοκληρώθηκε η αναδιοργάνωση της XII ΜΠ και μετέπεσε σε XII Μ/Κ ΜΠ. Το έτος 2009 μετονομάστηκε σε XII Μ/Κ ΜΠ «ΕΒΡΟΥ».

Η XII Μ/Κ Μεραρχία Πεζικού, με τις Μ/Κ Ταξιαρχίες Πεζικού, την ΤΔ και τις λοιπές Μονάδες - Ανεξ. Υπομονάδες που διαθέτει, με κύρια χαρακτηριστικά την μεγάλη ισχύ πυρός, την ταχυκινησία, τον ισχυρό οπλισμό, τη μεγάλη ευκαμψία, την ικανοποιητική θωράκιση και τη δυνατότητα να μάχεται κάτω από οποιεσδήποτε συνθήκες, είναι σε θέση να εξασφαλίσει την άμυνα της χώρας, να υπερασπιστεί την εθνική ανεξαρτησία και την εδαφική ακεραιότητα στην Περιοχή Ευθύνης της.

Η θέση της Μεραρχίας, σε συνδυασμό με τον υψηλό βαθμό αστάθειας στην ευρύτερη περιοχή μας, αλλά και την προσθήκη άλλων κινδύνων, καθιστούν το ρόλο και την αποστολή της, πρωταρχικής σπουδαιότητας και σημασίας.

Η άριστη εκπαίδευση, η διαρκής βελτίωση και εκσυγχρονισμός του οπλισμού, η προετοιμασία του προσωπικού, η υψηλή ετοιμότητα και η ενδυνάμωση των κανόνων της στρατιωτικής πειθαρχίας, συνιστούν για την Μεραρχία την αξιόπιστη αποτρεπτική της ισχύ και θα λειτουργήσουν ως πολλαπλασιαστές ισχύος για την Μεραρχία αλλά και γενικότερα για τις Ένοπλες Δυνάμεις για την αποτροπή κάθε επιβουλής κατά της Πατρίδας μας.

Η XII Μ/Κ Μεραρχία Πεζικού, αν απαιτηθεί θα υπερασπιστεί την ακεραιότητα της Πατρίδας μας και θα διαφυλάξει την ελευθερία και το δημοκρατικό της πολίτευμα. Για το σκοπό αυτό επικεντρώνει τις προσπάθειες της στην αξιοποίηση των δυνατοτήτων των οπλικών

συστημάτων και μέσων, στην εκπαίδευση, ανύψωση και διατήρηση του ηθικού σε υψηλά επίπεδα. Παράλληλα, σημαντική και πολυσιδής είναι η προσφορά της Μεραρχίας και στην τοπική κοινωνία.

Πέρα από την παροχή ασφάλειας στον ντόπιο πληθυσμό, μεγάλη είναι η προσφορά κοινωφελούς έργου της Μεραρχίας προς τους κατοίκους της περιοχής, κυρίως στον τομέα της υγειονομικής περίθαλψης, στην κατασκευή αντιπλημμυρικών έργων, στην ψυχαγωγία αλλά και σε άλλους τομείς.

ΣΤΡΑΤΗΓΕΙΟ ΧΙΙ Μ/Κ ΜΠ «ΕΒΡΟΥ»



ΣΤΡΑΤΗΓΕΙΟ XXIII ΤΘΤ/«3ο ΣΙ-ΔΟΥΛΑΙΟ»



Η ΙΣΤΟΡΙΑ ΤΗΣ XXIII ΤΘΤ «3ο ΣΙ-ΔΟΥΛΑΙΟ»

Η XXIII ΤΘΤ προήλθε από την αναδιοργάνωση της 3ης Δκσεως Μάχης (της XX ΤΘ Μερραρίας). Η 3η Δκση Μάχης συγκροτήθηκε στη Θεσσαλονίκη (1/9/1958). Στη συνέχεια μεταστάθμευσε διαδοχικά στο ΠΟΛΥΚΑΣΤΡΟ (1960), στο ΛΙΤΟΧΩΡΟ (1963) και στην ΞΑΝΘΗ (1964), απ' όπου το καλοκαίρι του 1974 μεταστάθμευσε στην ΑΛΕΞΑΝΔΡΟΥΠΟΛΗ. Την 21 Ιαν 1978 αναδιοργανώθηκε ως XXIII ΤΘΤ. Με δεδομένο ότι το όπλο των τεθωρακισμένων αποτελεί ιστορική συνέχεια του Ιππικού δόθηκε στην Ταξιαρχία, από το Φεβρουάριο 2001, ο συμπληρωματικός τίτλος 3ο Σύνταγμα Ιππικού «ΔΟΥΛΑΙΟ». Το 3ο Σύνταγμα Ιππικού, υπό την Ταξιαρχία Ιππικού, υποστήριξε τον αγώνα της Ιης και ΙΙης Μερραρίας κατά τη μάχη του Εσκι Σεχίρ (08 Ιουλ 1921 Νικηφόρα μάχη των Ελλήνων) και προξένησε σημαντικές απώλειες στον εχθρό.

Το Στρατηγείο και οι Μονάδες της Ταξίας, έχουν έδρα την ΑΛΕΞΑΝΔΡΟΥΠΟΛΗ.



ΓΕΝΙΚΑ ΣΤΟΙΧΕΙΑ ΓΙΑ ΤΟΝ ΝΟΜΟ ΕΒΡΟΥ

Ο Νομός Έβρου πήρε την ονομασία του από τον ομώνυμο ποταμό. Σύμφωνα με τη μυθολογία η αρχική ονομασία του ποταμού ήταν Ρόμβος. Μετονομάστηκε σε Έβρο, από τον Έβρο, γιο του Κάσσανδρου, βασιλιά της Θράκης, οποίος έπεσε και πνίγηκε στον ποταμό σύμφωνα με τον ιστορικό Τιμόθεο.

Μαζί με τους Νομούς Δράμας, Καβάλας, Ξάνθης και Ροδόπης αποτελούν την περιφέρεια Ανατολικής Μακεδονίας και Θράκης η οποία βρίσκεται στο βορειοανατολικότερο σημείο της Ελλάδας. Πρωτεύουσα του Νομού είναι η Αλεξανδρούπολη. Η έκτασή του είναι 4.242 τετραγωνικά χιλιόμετρα. Είναι κατά κύριο λόγο πεδινός και μόνο το 10,3% είναι ορεινοί όγκοι έναντι των εκτεταμένων πεδιάδων που καταλαμβάνουν το 62,4% της έκτασής του, ένα μεγάλο μέρος των οποίων καλλιεργείται.

Αποτελείται από τους Δήμους: Αλεξανδρούπολης, Ορεστιάδας, Διδυμοτείχου, Σουφλίου και Σαμοθράκης.

Ο πληθυσμός του νομού ανέρχεται, σύμφωνα με την τελευταία απογραφή του 2021 σε 146.582 κατοίκους.

Ο Πρωτογενής Τομέας (αγροτικός) ενασχόλησης των κατοίκων είναι η καλλιέργεια της γης και η παραγωγή αγροτικών προϊόντων όπως βαμβάκι, ηλιάνθος, καλαμπόκι, σιτάρι και ζαχαρότευτλα.

Ο Δευτερογενής Τομέας (κτηνοτροφία) ενασχόλησης των κατοίκων είναι η εκτροφή ζώων.

Ο Τριτογενής Τομέας (παροχή υπηρεσιών) ενασχόλησης των κατοίκων είναι η παροχή υπηρεσιών καθώς ο νομός γνωρίζει μεγάλο τουριστικό ενδιαφέρον.

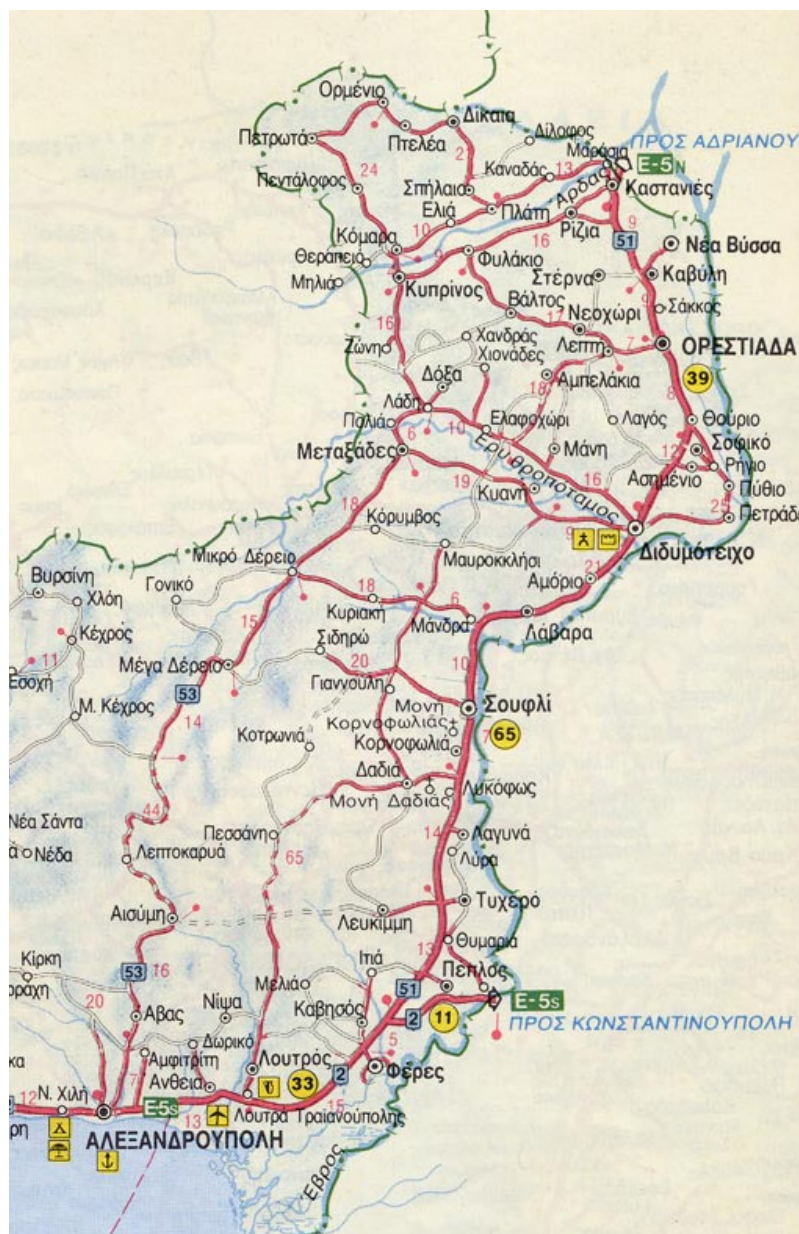

ΙΣΤΟΡΙΚΑ ΣΤΟΙΧΕΙΑ ΠΕΡΙΟΧΗΣ

Η πόλη της Αλεξανδρούπολης, είναι η πρωτεύουσα του Νομού Έβρου, βρίσκεται 14,5 χλμ. δυτικά από τις εκβολές του ποταμού Έβρου και τα ελληνοτουρκικά σύνορα, 340 χλμ. από τη Θεσσαλονίκη και 850 χλμ. από την Αθήνα. Η σημερινή θέση της πόλης ταυτίζεται με την αρχαία Σάλη, η οποία κατά τον 5ο αιώνα π.Χ. σύμφωνα με τον Ηρόδοτο, ήταν μία από τις πόλεις της Σαμοθρακικής Πειραιάς, (Μεσημβρία, Ζώνη, Σάλη, Δρύς, Τέμπυρα και Χαράκωμα). Τους αιώνες που ακολουθούν, η περιοχή γίνεται μονοπάτι κατακτητών και πεδίο πολεμικών συγκρούσεων. Έτσι, η πόλη σβήνει και πυκνά δάση από βελανιδιές και αγριόχορτα παίρνουν τη θέση της. Χρειάστηκε να περάσουν πολλά χρόνια, μέχρις ότου κάποιοι ψαράδες από τη Μαρώνεια και τη Μάκρη να στήσουν στα μέσα του 19ου αιώνα έναν μικρό οικισμό, το «ΔεδέΑγάτς», ονομασία που σημαίνει το «δέντρο του καλόγερου» και που κατά την παράδοση δόθηκε από μια βελανιδιά, κάτω από την σκιά της οποίας δίδαξε και τάφηκε ένας δερβίσης.

Η πόλη ωστόσο, οφείλει την ανάπτυξή της, στην ίδρυση και λειτουργία της πρώτης σιδηροδρομικής γραμμής που ξεκινούσε από την Βιέννη για την Κωνσταντινούπολη κι ένα παρακλάδι έφτασε στο Θρακικό Πέλαγος τη δεκαετία του 1870. Επακόλουθο του έργου αυτού ήταν να κατασκευαστεί για τις ανάγκες των ανθρώπων που εργάζονταν στα εργοτάξια μικρός λιμενίσκος λίγο πριν το 1870 με υποτυπώδες εγκαταστάσεις, για να φτάνουν στην περιοχή άνθρωποι και υλικά. Κι ενώ ο σιδηρόδρομος λειτουργεί από το 1872, φτάνουν το 1878 ρωσικά στρατεύματα, κατά τον Ρωσοτουρκικό πόλεμο. Στο διάστημα της διαμονής τους, αξιωματικοί του μηχανικού, εκπόνησαν το σχέδιο της νέας πόλης στην παραθαλάσσια ζώνη. Μ' αυτό το σχέδιο, αναπτύχθηκε η Αλεξανδρούπολη στα πρώτα στάδια.

Πολύ γρήγορα η νεοσύστατη πόλη, χάρη στη δημιουργία του σιδηροδρόμου και το λιμάνι της, έγινε ένας

ζωτικός συγκοινωνιακός κόμβος, που συγκέντρωνε συνεχώς και περισσότερους ανθρώπους, που αποτέλεσαν τα στοιχεία μιας πολυεθνικής και πολυπολιτισμικής κοινωνίας. Η κάθε εθνική ομάδα, σύντομα απόκτησε τα δικά της θρησκευτικά και εκπαιδευτικά ιδρύματα και ο Μητροπολίτης Αίνου, έφερε εδώ την έδρα του. Έδρα προξένων έγινε επίσης η νεαρή πόλη, γιατί στο λιμάνι της προσέγγιζαν τότε τα πλοία όλων των ναυτικών Ευρωπαϊκών δυνάμεων. Τον Μάιο του 1920 στο ΔεδέΑγάτς, αποβιβάστηκαν τα Ελληνικά στρατεύματα και η πόλη όπως και όλη η Δυτική Θράκη, ενσωματώθηκε στην Ελλάδα. Από την επίσκεψη δε του τότε βασιλιά Αλέξανδρου, η πόλη πήρε το όνομά του, Αλεξανδρούπολη.

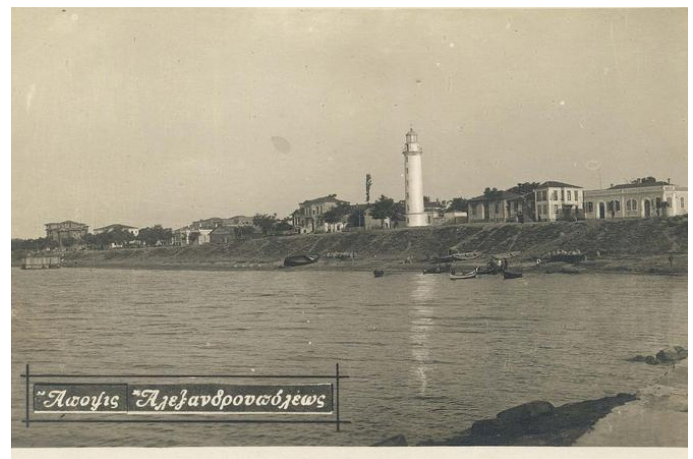

ΠΟΛΙΤΙΣΤΙΚΑ ΓΕΓΟΝΟΤΑ- ΤΟΠΙΚΕΣ ΓΙΟΡΤΕΣ

Η πολιτιστική ζωντάνια της πόλης, εκδηλώνεται πολύμορφα με τις συναυλίες στα «Ελευθέρια», με τις παραστάσεις αρχαίου και σύγχρονου θεάτρου στη διάρκεια του Πολιτιστικού καλοκαιριού, με το Φεστιβάλ του βιβλίου, το πανελλήνιο φεστιβάλ παραδοσιακών χορών ή τα πανηγύρια των χωριών της περιοχής και φυσικά τη Γιορτή Κρασιού.

ΑΞΙΟΛΟΓΑ ΣΗΜΕΙΑ ΤΗΣ ΠΕΡΙΟΧΗΣ

Ο Φάρος της Αλεξανδρούπολης

Εκείνο όμως που χαρακτηρίζει την πόλη, είναι η παραλιακή λεωφόρος, με τη σιλουέτα του φάρου να φαίνεται από παντού. Κατασκευάστηκε από την Γαλλική Εταιρία Φάρων και Φανών και πρωτολειτούργησε την 1η Ιουνίου του 1880. Με ύψος από την επιφάνεια της θάλασσας 27 μ., στέλνει τη φωτεινή του δέσμη σε απόσταση μέχρι 27 ναυτικά μίλια και οδηγεί το καράβι με ασφαλή τρόπο στο λιμάνι. Σε ένα από τα μεγαλύτερα λιμάνια της χώρας, εξελίσσεται το λιμάνι της Αλεξανδρούπολης. Με ξεχωριστές περιοχές για τα επιβατικά, τα ψαράδικα, τα φορτηγά, τα κότερα και τα κοντέινερ.

Ο Οικισμός της Μάκρης

Δώδεκα χιλιόμετρα δυτικά της Αλεξανδρούπολης, βρίσκεται η κοινότητα της Μάκρης, με το γραφικό λιμανάκι του Πλάτανου. Πάνω από την παραλία ορθώνεται ένας φυσικός όγκος με μία τούμπα (γύλοφο) στην κορυφή του. Μέσα στο βράχο ανοίγεται μια σπηλιά, γνωστή στους ντόπιους ως Σπηλιά του Κύκλωπα, η οποία παρουσιάζει ίχνη χρήσης από τα προϊστορικά έως τα βυζαντινά χρόνια, ενώ περιφερειακά αυτής έχουν λαξευτεί διάφορες κατασκευές, όπως κόγχες και σκαλοπάτια.

Η ανασκαφή που πραγματοποιείται τα τελευταία χρόνια στην τούμπα, έφερε στο φως ένα σπουδαίο οικισμό (4500-3000 π.Χ.), που θεωρείται από τους σημαντικότερους των Βαλκανίων.



Το λιμανάκι της Μάκρης



Η σπηλιά του Κύκλωπα (Μάκρη)



Η Μεσημβρία - Ζώνη

Τελευταίος σταθμός προς τα δυτικά για τον επισκέπτη, είναι η Αρχαία Μεσημβρία ή Ζώνη. Η ανασκαφή του χώρου έδειξε, πως στη θέση αυτή υπήρχε αρχικά ένας οικισμός της Πρώιμης Εποχής του Σιδήρου. Η σχετική κεραμική χρονολογείται στον 8ο και 7ο π.χ. αι, όπου κατοικούσαν Θράκες από το φύλο των Κικόνων, και στο τέλος του 7ου π.χ. αι., ήρθαν άποικοι από τη Σαμοθράκη και ίδρυσαν μία πόλη της Περαίας τους.

Η έρευνα μέχρι πρόσφατα την ταύτιζε με τη Μεσημβρία, το δυτικότερο πόλισμα (πολίχνη) της Σαμοθρακικής Περαίας, όπως αναφέρει ο Ηρόδοτος. Ο ελληνικός πληθυσμός έζησε αρμονικά και χωρίς προβλήματα με τον Θρακικό, από τον 7ο π.χ. αι. μέχρι τον 1ο μ.χ. αι., που ερημώνεται η περιοχή. Η πόλη περιβάλλεται από τείχος ενισχυμένο με πύργους.

Στο εσωτερικό παρατηρείται ένας δεύτερος τειχισμένος οικισμός με εργαστήρια και καταστήματα, που χρονολογούνται από τον 5ο μέχρι το 2ο π.χ. αι., ιδιω-

τικές οικίες με αυλές, δίκτυο δρόμων και δύο ιερά οικοδομήματα :το ιερό της Δήμητρας (4ος - 3ος π.χ. αι.) και ο αρχαϊκός ναός του Απόλλωνα (6ος-5ος π.χ. αι.). Στο πρώτο ανακαλύφθηκε θησαυρός από ασμένια πλακίδια – αφιερώματα των αρχαίων προσκυνητών, ενώ στο δεύτερο βρέθηκαν τμήματα αρχαϊκού κούρου και αττικά μελαμβαφή και μελανόμορφα αγγεία, με χαραγμένο το όνομα του θεού. Έξω από το τείχος εκτείνεται το νεκροταφείο.

Αξιόλογα ευρήματα από τη Μεσημβρία-Ζώνη εκτίθενται στο Αρχαιολογικό Μουσείο της Αλεξανδρούπολης.



Η Τραιανούπολη

Τα ερείπια μιας σημαντικής ρωμαϊκής πόλης, της Τραιανούπολης, βρίσκονται 14 χλμ. ανατολικά της Αλεξανδρούπολης. Ιδρύθηκε από τον αυτοκράτορα Μάρκο Ούλπιο Τραιανό (98-117 μ.Χ.) πάνω στον άξονα της Εγνατίας Οδού και αποτέλεσε το νέο αστικό κέντρο της παρηκμασμένης Σαμοθρακικής Περαίας. Πιθανώς η θέση επιλέχθηκε λόγω των ιαματικών πηγών της, που λειτουργούν μέχρι σήμερα. Από επιγραφικές και νομισματικές μαρτυρίες, γνωρίζουμε την ύπαρξη ιεράς συγκλήτου, δήμου και φυλών. Από πολύ νωρίς, ήδη από το 2ο μ.Χ. αι., εμφανίζεται χριστιανική κοινότητα. Μάλιστα, το 161 μ.Χ. μαρτύρησε στην Τραιανούπολη η Αγία Γλυκερία, γιατί αρνήθηκε να προσκυνήσει στο Δία. Από τον 4ο μ.Χ. αι. γίνεται έδρα μητρόπολης. Ερημώθηκε στο διάστημα 1343-1347. Το τείχος της δυστυχώς σώθηκε μόνο αποσπασματικά και σε κακή κατάσταση. Το πιο αξιόλογο οικοδόμημα είναι η Χάνα, ένα καμαρόστεγο ορθογώνιο κτίριο του δεύτερου μισού του 14ου αι., που χρησιμοποιήθηκε ως ξενώνας. Σήμερα εκεί φυλάσσεται η Αρχαιολογική Συλλογή Τραιανούπολης. Πίσω από τη Χάνα βρίσκονται λουτρώνες από την εποχή της Τουρκοκρατίας (16ος αι.).

Ακόμη σώζονται ερείπια εκκλησίας και στο λόφο του Αγίου Γεωργίου, πιθανή ακρόπολη του ρωμαϊκού οικισμού, ερείπια του μουσουλμανικού τεκκέ του Ισικλάρ. Πρόσφατα ανασκάφτηκε ταφικός τύμβος του 1ου μ.Χ. αι στην περιφέρεια της Τραιανούπολης με πλούσια κτερίσματα, τα οποία εκτίθενται στο Αρχαιολογικό Μουσείο της Κομοτηνής.

Ο Δορίσκος

Ένας από τους σπουδαιότερους σταθμούς ανεφοδιασμού που ανέπτυξε ο Μέγας Αλέξανδρος στην πορεία του προς την Ανατολή, ήταν και ο αρχαίος Δορίσκος, κοντά στο σημερινό ομώνυμο χωριό.

Οι Φέρες

Στις Φέρες, είκοσι εννέα χλμ. βορειοανατολικά της Αλεξανδρούπολης και δίπλα στον ποταμό Έβρο, τοποθετείται η βυζαντινή πόλη Βήρα. Η Βήρα συνδέθηκε στενά με το όνομα του Σεβαστοκράτορα Ισαάκιου Κομνηνού. Στα 1151-52 ανήγειρε στην παραποτάμια πόλη τη μονή της Κοσμοσώτειρας και εγκατέλειψε τον κοσμικό βίο. Από την οχυρή μονή, σήμερα σώζεται το καθολικό της (κεντρικός ναός) – ένα από τα καλύτερα δείγματα κομνηνικής αρχιτεκτονικής στην Ελλάδα και τα θεμέλια ή τμήματα τριών από τους έξι πύργους των τειχών της. Ο τύπος του ναού είναι δικίονος εγγεγραμμένος σταυροειδής (δηλαδή σχηματίζει τετράγωνο με δύο διπλά στηρίγματα, στο οποίο εγγράφεται σταυρός). Χτίστηκε από Κωνσταντινοπολίτικο εργαστήριο, πιστό αντίγραφο της Αγίας Σοφίας. Στο εσωτερικό διατηρούνται θαυμάσιες τοιχογραφίες κομνηνικής περιόδου, που απηχούν την τέχνη της Βασιλεύουσας. Στον αυλόγυρο του ναού εκτίθενται διάφορα μαρμάρινα αρχιτεκτονικά μέλη.



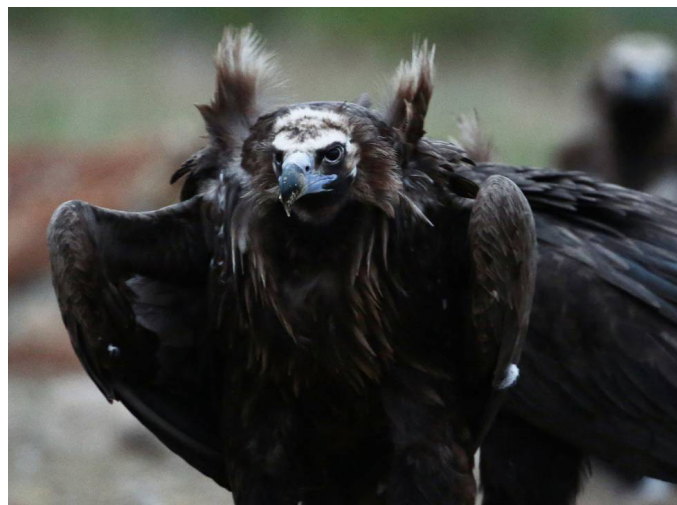

Το Δέλτα του Έβρου ποταμού

Αποτελεί έναν από τους πιο σπάνιους υδροβιότοπους της Ευρώπης, εκτάσεως 200.000 τ.μ., στον οποίο διαβιούν 417 σπάνια είδη πουλιών. Κυριαρχούν οι χηνόπαπιες, οι κορμοράνοι, οι κύκνοι, οι πελεκάνοι, τα φλαμίνγκο, οι πελαργοί, και οι ερωδιοί. Πολλά είδη βρίσκουν καταφύγιο στις αμμονησίδες, που έχουν σχηματίσει οι προσχώσεις του ποταμού στα ρηχά της θάλασσας.

Το Δάσος της Δαδιάς

Το μοναδικό πευκοδάσος σε όλη τη Θράκη και ένας από τους σημαντικότερους βιότοπους της χώρας μας, όπου ενδημούν 24 είδη αρπακτικών πουλιών.

Εδώ βρίσκεται η τελευταία κατοικία του μαυρόγυπα, ενώ σε όλη την Ευρώπη υπάρχει άλλη μία αποικία στην περιοχή της Εξτρεμαδούρας στην Κεντρική Ισπανία.

ΔΙΑΔΡΟΜΕΣ ΑΠΟ ΑΛΕΞΑΝΔΡΟΥΠΟΛΗ

Αλεξανδρούπολη - Άβαντας - Αισύμη

Η διαδρομή αρχίζει από την οδό Άβαντος και βαίνει παράλληλα με τη σιδηροδρομική γραμμή Αλεξανδρούπολης - Θεσσαλονίκης. Στο 8ο χλμ. περίπου, επάνω σε ένα λόφο, υψώνονται οι πύργοι του κάστρου του Ποταμού, όπου βρέθηκαν και ίχνη οικισμού προϊστορικής και αρχαϊκής περιόδου. Το κάστρο και οι πύργοι κατά μια εκδοχή, ήταν δημιούργημα των Γατελούζων ή Βυζαντινών και χρησίμευσε για την άμυνα των παραθαλάσσιων περιοχών, από επιδρομές των Βουλγάρων.

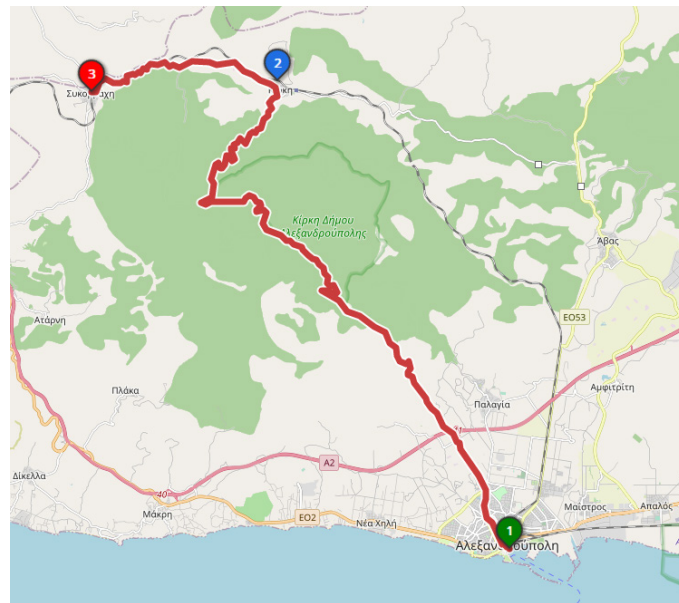
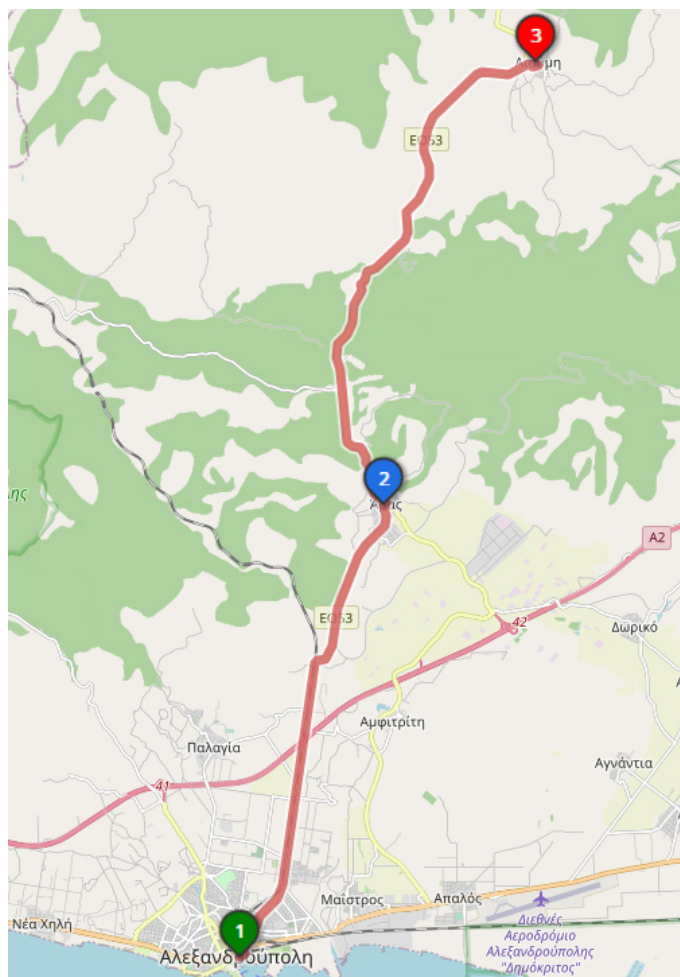

Αλεξανδρούπολη - Κίρκη - Συκορράχη

Ανάμεσα σε καταπράσινες πλαγιές, περνά ο δρόμος που οδηγεί στο παλιό χωριό την Κίρκη, τον Κιρκά με το παλιό του όνομα από τις λέξεις Κιρ-χαν, που θα πει εξοχικό χάνι. Κατοικείται ανέκαθεν από εντόπιους και έγινε γνωστό για τα περίφημα μεταλλεία σιδηροπυρίτη που τώρα βρίσκονται σε αργία. Αξίζει να επισκεφτεί κανένας τις εγκαταστάσεις με τις στοές, τις αποθήκες και τον εναέριο σιδηρόδρομο. Στα γειτονικά υψώματα, εντοπίστηκαν προϊστορικά ιερά των Θρακών και μέσα στο δάσος επισημάνθηκαν μεγαλιθικά λατρευτικά μνημεία τύπου Μενχίρ.

Το τέμπλο της εκκλησίας του Αγίου Γεωργίου, στολίζεται με εικόνες του τελευταίου εργαστηρίου βυζαντινής αγιογραφικής παράδοσης, από τον μοναχό Κύριλλο τον Κιρκαλιώτη (1871-1945). Σε λίγα χιλιόμετρα από την Κίρκη και σε διασταύρωση με τη σιδηροδρομική γραμμή, βρίσκεται η Συκορράχη ανάμεσα σε υψώματα με χώρους αναψυχής. Στα ταβερνάκια σερβίρεται κυνήγι και τοπικές νοστιμιές, με προϊόντα από παραδοσιακές καλλιέργειες. Το μεγάλο πανηγύρι, γίνεται στις 20 Ιουλίου του Προφήτη Ηλία με μεγάλη συγκέντρωση πιστών από την γύρω περιοχή και με πολιτιστικές εκδηλώσεις.

Σπήλαιο Αγίων Θεοδώρων

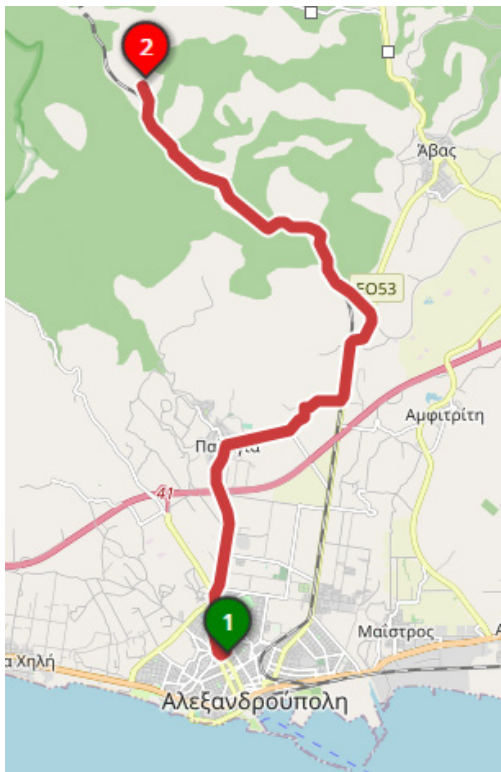

Σπήλαιο Αγίων Θεοδώρων

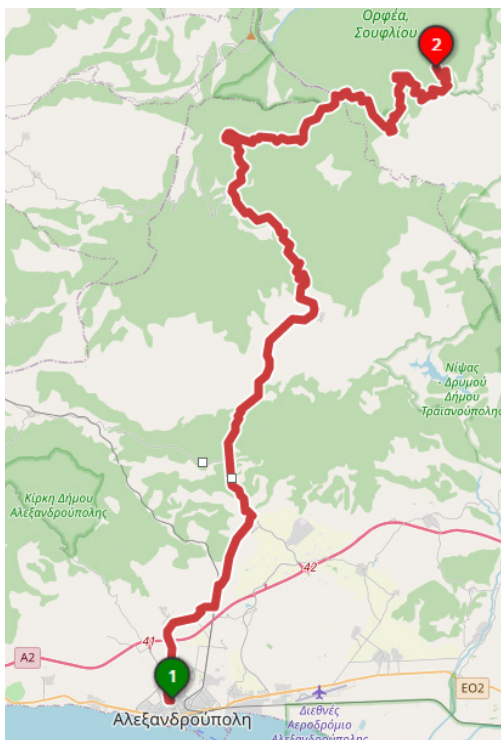

Τρεις Βρύσες

Από το φρούριο του Ποταμού, σκυρόστρωτος δρόμος που διασταυρώνεται με τη σιδηροδρομική γραμμή και το ποτάμι οδηγεί σε ένα πλάτωμα ανάμεσα στα υψώματα. Στην ανατολική πλευρά και σε απότομη πλαγιά, που θυμίζει το τοπίο των Δελφών, είναι το σπήλαιο των Αγίων Θεοδώρων. Έχει διαμορφωθεί σε παρεκκλήσι, με κτιστό τέμπλο εικονογραφημένο όπως και οι βραχώδεις τοίχοι της σπηλιάς. Οι τοιχογραφίες ανήκουν σε 2 περιόδους στον 11ο και τον 13ο αιώνα. Οι εικόνες της πρώτης περιόδου, έχουν ήρεμες και αποπνευματισμένες μορφές, ενώ της δεύτερης περιόδου (13ος αιώνας), είναι «μεγαλειώδεις συνθέσεις με μνημειακή αντίληψη». Το εκκλησάκι τιμάται στην μνήμη των Αγίων Θεοδώρων και γιορτάζει στις 16 Μαΐου. Καθώς ο δρόμος από τον Άβαντα συνεχίζεται προς Αισύμη, στα βουνά που υψώνονται προς τα Δυτικά, σώζονται ιερά των Κικόνων Θρακών, με απεικονίσεις αστερισμών, όπως της Μεγάλης Άρκτου και κόγχες για προσφορές, στην τοποθεσία Μοναστήρι Λόφος. Κατά τους ειδικούς, ήταν ιερά λατρείας του θεοποιημένου Θράκα βασιλιά και ήρωα Ρήσσου. Στην πορεία από Άβαντα προς Αισύμη, δεξιά απλώνεται ο χώρος δασικής αναψυχής. Στα 20 χλμ. από την Αλεξανδρούπολη, βρίσκεται η Αισύμη σε ανοιχτό οροπέδιο, χωριό ιδανικό για ορεινή παραθέρηση με υγιεινό κλίμα. Έχει το όνομα της ομηρικής πόλης Αισύμης. 10 χλμ. βορειότερα, είναι ο παραδοσιακός οικισμός των Σαρακατσάνων, με τα παραδοσιακά «κονάκια». Εδώ γίνεται η ετήσια συνάντηση «Το Αντάμωμα των Σαρακατσάνων».

Τρεις Βρύσες

Ο δρόμος από Αισύμη-Οικισμό Σαρακατσάνων, οδηγεί στην ορεινή τοποθεσία “Τρεις Βρύσες”, όπου υπάρχουν δασικές εγκαταστάσεις. Από τις “Τρεις Βρύσες”, ο δρόμος συνεχίζεται ανατολικά και ανάμεσα από υψώματα και πράσινες πλαγιές συναντά τον δρόμο Αλεξανδρούπολης Λουτρού - Δαδιάς.

ΣΥΓΚΟΙΝΩΝΙΕΣ

Ο Σιδηροδρομικός Σταθμός Αλεξανδρούπολης βρίσκεται στην αρχή της οδού Καραολή και Δημητρίου. Καθημερινά υπάρχουν δρομολόγια για Θεσσαλονίκη. Μπορείτε να μάθετε τα δρομολόγια επικοινωνώντας με το σταθμό.,

 **25510 34021**

 **25510 24011**

Το ΚΤΕΛ Αλεξανδρούπολης βρίσκεται στο κέντρο της πόλης επί της οδού Ελ. Βενιζέλου. Υπάρχουν υπεραστικά δρομολόγια για όλη την Ελλάδα καθώς επίσης και για τα περίχωρα και τα χωριά της περιοχής. Για το Στρατιωτικό και Πολιτικό Προσωπικό υφίσταται έκπτωση 15%.

 **25510 26479**

Το Αεροδρόμιο που εξυπηρετεί το Νομό Έβρου ονομάζεται «Δημόκριτος» και βρίσκεται μετά το χωριό Απαλός σε απόσταση 6 χιλιομέτρων από την πόλη της Αλεξανδρούπολης.

Το λιμάνι της Αλεξανδρούπολης βρίσκεται στα ανατολικά της πόλης. Απέχει έξι χιλιόμετρα από το Διεθνές Αεροδρόμιο Δημόκριτος και συνδέεται ακτοπλοϊκά με δρομολόγια με το νησί της Σαμοθράκης, ενώ κατά τη θερινή περίοδο εκτελούνται και δρομολόγια με τα νησιά του Βορειοανατολικού Αιγαίου.

 **25513 – 56200**



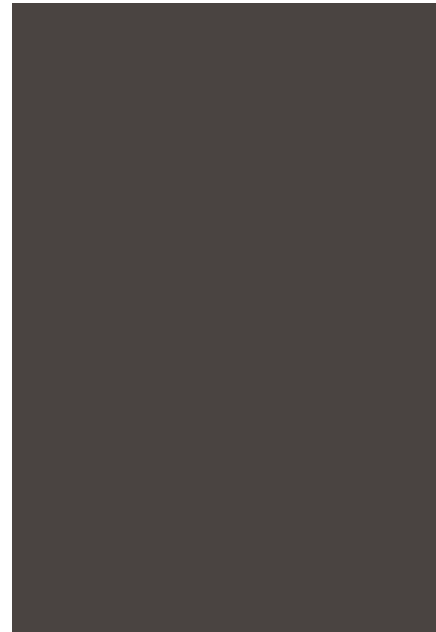



ΛΕΣΧΗ ΑΞΙΩΜΑΤΙΚΩΝ ΦΡΟΥΡΑΣ ΑΛΕΞΑΝΔΡΟΥΠΟΛΗΣ

Η Λέσχη Αξιωματικών Φρουράς Αλεξανδρούπολης (ΛΑΦΑ), βρίσκεται στο κέντρο της πόλης, στην οδό Λεωφ. Δημοκρατίας και Ιωακείμ Καβύρη, έναντι του Δημαρχείου. Σε έναν πολύ όμορφα διαμορφωμένο χώρο, λειτουργεί καφετέρια-bar, ταβέρνα με ψητά της ώρας και διάφορα και ποικίλα εδέσματα. Στην ταράτσα του κτιρίου λειτουργεί τη θερινή περίοδο αναψυκτήριο (roof garden) με θέα την ομορφιά της πόλης.

Καφετέρια



Bar



Θερινό Αναψυκτήριο (Roof Garden)



Αίθουσα Ανωτάτων



Θερινό Αναψυκτήριο (Roof Garden)

ΚΕΝΤΡΟ ΕΦΟΔΙΑΣΜΟΥ ΜΟΝΑΔΟΣ ΣΤΡΑΤΟΥ (ΚΕΜΣ)

Βρίσκεται στην οδό Δήμητρας 1 παραπλεύρως των 2ου και 3ου Γεν. Λυκείων της πόλης.

Διαθέτει είδη SUPER MARKET (τρόφιμα, κρέατα, λαχανικά, ψάρια κ.λ.π.), καθώς επίσης και τμήματα στρατιωτικών ειδών, ένδυσης και αξεσουάρ.

Δικαίωμα εισόδου έχουν

Με την επίδειξη υπηρεσιακής ταυτότητας οι ε.ε. και ε.α. Αξικοί – Υπερκόι των ΕΔ και Σωμάτων Ασφαλείας καθώς και οι Μ.Υ/ΥΠΕΘΑ.



ΩΡΑΡΙΟ ΛΕΙΤΟΥΡΓΙΑΣ

ΔΕΥΤΕΡΑ (Κλειστά)

ΤΡΙΤΗ (07:30 – 14:30)

ΤΕΤΑΡΤΗ (07:30 – 14:30 17:30 – 20:30)

ΠΕΜΠΤΗ (07:30 – 14:30)

ΠΑΡΑΣΚΕΥΗ (07:30 – 14:30 17:30 – 20:30)

ΣΑΒΒΑΤΟ (07:00 – 15:00)

ΚΥΡΙΑΚΗ (Κλειστά)

ΚΕΝΤΡΟ ΑΠΟΚΑΤΑΣΤΑΣΗΣ ΑΠΩΛΕΙΩΝ ΥΓΕΙΑΣ (ΚΑΑΥ)



Το ΚΑΑΥ Μάκρης βρίσκεται στην περιοχή της Αγίας Παρασκευής (13 χλμ. από την πόλη της Αλεξανδρούπολης). Το ΚΑΑΥ διαθέτει 50 οικήματα για τον παραθερισμό των στελεχών και των οικογενειών τους κατά τη θερινή περίοδο καθώς και χώρους εστίασης και ψυχαγωγίας.







ΒΡΕΦΟΝΗΠΙΑΚΟΣ ΣΤΑΘΜΟΣ



Λειτουργεί στο Στρατόπεδο «ΕΦ. Ανθλού Γεωργίου ΠΑΤΣΟΥΚΑ».

Δύναται να φιλοξενήσει 40 νήπια ηλικίας από 2,5 ετών μέχρι την εγγραφή τους στην υποχρεωτική σχολική εκπαίδευση.

Η οργάνωση και λειτουργία του Βρεφονηπιακού Σταθμού (δικαίωμα συμμετοχής, χρόνος υποβολής αιτήσεων, δικαιολογητικά κλπ) καθορίζονται στη ΠΔ 4-52/2020/ΓΕΣ/ΔΥΓ/1ο.

ΔΙΑΜΟΝΗ ΣΟΑ-ΣΟΜΥ- ΣΟΕΠΟΠ

Στην πόλη της Αλεξανδρούπολης υπάρχουν 3 συγκροτήματα Στρατιωτικών Οικημάτων Αξκών με 70 διαμερίσματα συνολικά, 1 συγκρότημα Στρατιωτικών Οικημάτων Μονίμων Υπξκών με 16 διαμερίσματα συνολικά και 5 συγκροτήματα Στρατιωτικών Οικημάτων ΣΟΕΠΟΠ με 44 διαμερίσματα συνολικά. Σχετικά με τη στέγασή σας, μπορείτε να απευθυνθείτε στο 4ο ΕΓ/ΧΙΙ Μ/Κ ΜΠ τηλ.: 25510 62536 (εσωτ. 2536). Η διαδρομή του υπόψη αρχείου είναι: www.army.gr στην προσωπική σελίδα ΣΟΑ-ΞΕΝΩΝΕΣ.





ΣΟΜΥ ΣΤΑΪΚΙΔΗ





ΣΟΕΠΟΠ ΠΑΤΣΟΥΚΑ



ΞΕΝΩΝΕΣ

Για την προσωρινή διαμονή σας, δύναται να διαμείνετε στους ξενώνες της Μερραρχίας αφού πρωτίστως υποβάλλεται το σχετικό αίτημα προς το ΧΙΙ Μ/Κ ΜΠ/7ο ΕΓ (τηλ. 25510 – 62171).

Ξενώνες ΣΟΑ Σταϊκίδη



Ξενώνες Ν. Φωκά (Πρώην Παιδικός Σταθμός)

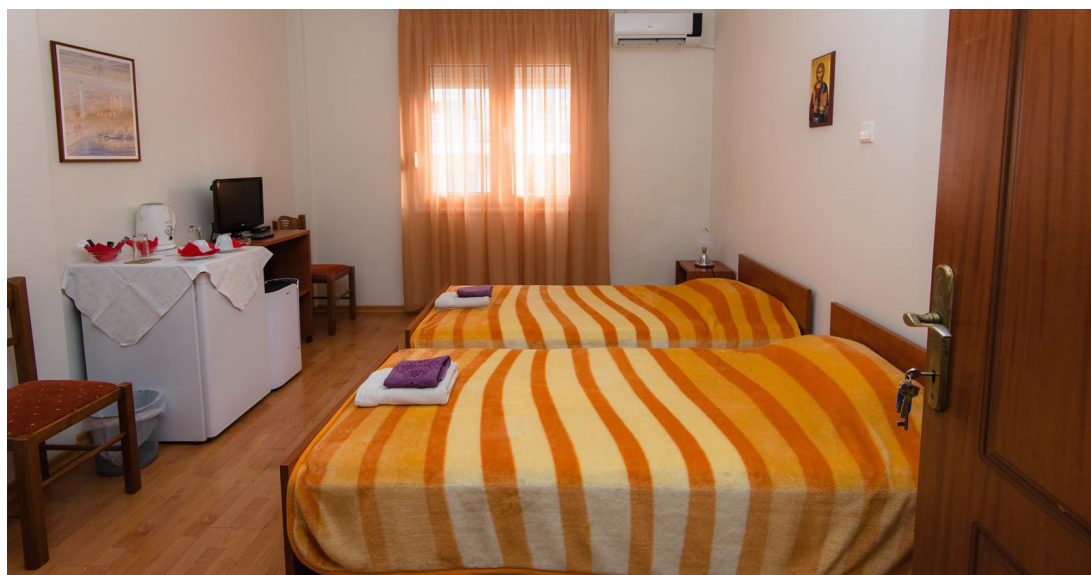



Η ΠΟΛΗ ΤΗΣ ΑΛΕΞΑΝΔΡΟΥΠΟΛΗΣ





ΚΥΡΙΑ ΣΗΜΕΙΑ ΠΟΛΗΣ

ΣΗΜΕΙΟ ΘΡΑΚΗΣ

Ε.Ο. ΠΡΟΣ ΑΕΡΟΔΡΟΜΙΟ - ΦΕΡΕΣ

Ο.Σ.Ε

ΦΑΡΟΣ

ΛΙΜΕΝΑΣ ΑΛΕΞ/ΠΟΛΗΣ

Αίθριος

ΧΡΗΣΙΜΑ ΤΗΛΕΦΩΝΑ

Τηλέφωνα Άμεσης Ανάγκης

Κέντρο άμεσης βοήθειας: 166
Άμεση επέμβαση: 100
Πυροσβεστική Υπηρεσία: 199
Πυρκαγιών Δασών: 191
Νοσοκομείο: 25513 51000
Δασαρχείο Αλεξανδρούπολης: 25510 26412
Νομαρχεία: 25510 88247 / 25513 50580
Τμήμα Τουρισμού: 25510 350574

Δήμοι

Αλεξανδρούπολης 25510 64100
Ορεσιτιάδας 25523 50300
Διδυμοτείχου 25530 26000
Σουφλίου 25543 50100
Φερών 25530 50070

ΕΛΤΑ - Ελληνικά Ταχυδρομεία: 25510 23122
ΟΤΕ: 25510 82136
ΔΕΗ: 25510 32239
ΔΕΥΑΑ: 25510 31398
ΔΟΥ: 25513 55139
ΚΤΕΟ: 25510 33272
Λιμεναρχείο: 25513 56200
ΚΕΠ: 25513 50010-25513 50020
ΤΕΛΩΝΕΙΟ: 25510 85014
ΤΑΞΙ: 25510 33500

Μουσεία – Βιβλιοθήκες – Πινακοθήκες

1. Εκκλησιαστικό Μουσείο Μητρόπολης Αλεξανδρούπολης, τηλ.: 25510 82282
2. Αρχαιολογικό Μουσείο Αλεξανδρούπολης, τηλ.: 25510 26103
3. Μουσείο Φυσικής Ιστορίας, Μαΐστρος Αλεξανδρούπολης, τηλ.: 25510 80204
4. Εθνολογικό Μουσείο Θράκης 14ης Μαΐου 63, τηλ.: 25510 36663

5. Μουσείο Μετάξης Σουφλίου, τηλ.: 25540 23700
6. Ιστορικό Μουσείο Αλεξανδρούπολης, Λ. Δημοκρατίας τηλ.: 25510 28926
7. Λαογραφικό Μουσείο «ΚΑΠΑΔΟΚΩΝ» (Οι τρεις Ιεράρχες) Μητροπούλου 1, τηλ.: 25510 20270
8. Λαογραφικό Μουσείο Σαρακατσάνων, τηλ.: 25510 93262, 25510 20217(Αισύμη)
9. Λαογραφικό Μουσείο Φερών, τηλ.: 25550 23214
10. Αρχαιολογικός Χώρος Μεσημβρίας, τηλ.: 25510 96214
11. Ιαματικά Λουτρά Τραϊανούπολης, τηλ.: 25510 61225

Τράπεζες

1. ΕΘΝΙΚΗ ΤΡΑΠΕΖΑ ΕΛΛΑΔΟΣ, Λεωφόρος Δημοκρατίας 240, τηλ.: 25510 53419
2. ALPHA-BANK , Λεωφόρος Δημοκρατίας 238, τηλ.: 25510 33835
3. EUROBANK , Λεωφόρος. Δημοκρατίας 288, τηλ.: 25510 34290
4. ΠΕΙΡΑΙΩΣ, Λεωφόρος Δημοκρατίας 325, τηλ.: 25513 06030 - Βενιζέλου 38, τηλ.: 25513 06100
5. ΑΤΤΙΚΗΣ, Λεωφόρος Δημοκρατίας 248, τηλ.: 25510 38874

Κέντρα Πληροφόρησης

Αλεξανδρούπολη Τουριστικές πληροφορίες, τηλ.: 25510 28786, 88340
Τραϊανούπολη Κέντρο Πληροφόρησης Δέλτα Έβρου, τηλ.: 25510 61000
Φέρες Δημοτικό τουριστικό κέντρο (Δέλτα Έβρου), τηλ.: 25550 24310

Ξενοδοχεία

1. 31 Doors Hotel: 25510 33130
2. Hotel Aphroditi: 25510 34823
3. Grecotel Astir Egnatia: 25510 38000
4. Hotel Alkyon: 25510 23593
5. Alexander Beach Hotel: 25510 39290
6. Hotel Erika: 25510 34115
7. Vergina Hotel: 25510 84583
8. Oceanis Hotel: 25510 25156
9. Ramada Plaza Thraki: 25510 89100

Αθλητισμός

1. Δημοτικό Στάδιο Αλεξανδρούπολης
«Φώτης Κοσμάς»: 25510 20653
2. Κλειστό Γυμναστήριο Αλεξανδρούπολης
«Μιχάλης Παρασκευόπουλος»: 25510
20311
3. Όμιλος Αντισφαίρισης Αλεξανδρούπο-
λης: 25513 04710
4. Ναυταθλητικός Όμιλος Αλεξανδρούπο-
λης: 25510 28299
5. Σκοπευτικός Εθνικός Σύλλογος:
2551028761 και 6936576510
6. Σκοπευτικός Όμιλος Αλεξανδρούπολης:
25510 31931

Μεταφορικές Εταιρίες

1. Μεταφορική Θράκης:
25510 4562
2. Μεταφορική ΣΙΦΑ:
25510 26511
3. Μεταφορική Άλφα Έβρου:
25510 81422
4. Μεταφορές Νικολαΐδης:
25510 20878
5. Μεταφορές Θεοδωράκης:
6980455948

ΧΡΗΣΙΜΕΣ ΙΣΤΟΣΕΛΙΔΕΣ

<https://www.e-evros.gr/>

Ο Έβρος ηλεκτρονικά.

<https://www.evros-news.gr/>

Όλες οι ειδήσεις του Έβρου.

<http://www.inevros.gr/>

Ο απόλυτος οδηγός του Έβρου.

Τα Τμήματα Μέριμνας Προσωπικού της XII Μ/Κ ΜΠ «ΕΒΡΟΥ» και της XXIII ΤΘΤ «3ο ΣΙ - ΔΟΥΥΛΑΙΟ» είναι ΠΑΝΤΑ στη διάθεσή σας για οποιαδήποτε πληροφορία που τυχόν χρειαστείτε.

Τηλέφωνα Επικοινωνίας

XII Μ/ΚΜΠ «ΕΒΡΟΥ»

ΟΤΕ: 25510-62109

ΕΨΑΔ: 846-2109

Τηλέφωνα Επικοινωνίας

XXIII ΤΘΤ «3ο ΣΙ - ΔΟΥΥΛΑΙΟ»

ΟΤΕ: 25510-55113

ΕΨΑΔ: 849-5113



ΕΝΗΜΕΡΩΤΙΚΟΣ ΟΔΗΓΟΣ ΦΡΟΥΡΑΣ ΑΛΕΞΑΝΔΡΟΥΠΟΛΗΣ

ΧΙΙ Μ/Κ ΜΕΡΑΡΧΙΑ ΠΕΖΙΚΟΥ «ΕΒΡΟΥ»
1^ο ΕΓ/ΤΜΗΜΑ ΜΕΡΙΜΝΑΣ ΠΡΟΣΩΠΙΚΟΥ

ΜΑΪΟΣ 2026